

BILANCIO SOCIALE 2022



FONDAZIONE COMUNITARIA
DELLA PROVINCIA DI LODI ONLUS
20 ANNI INSIEME
2002 - 2022

BILANCIO SOCIALE

Esercizio chiuso al 31 dicembre 2022 ai sensi dell'art. 14 comma 1 del Decreto legislativo n. 117/2017

Documento approvato dal Consiglio di Amministrazione della Fondazione in data 17/06/2023





INDICE

<ul style="list-style-type: none"> ■ Lettera del presidente ■ Vent'anni al servizio del Lodigiano 	<p>3</p> <p>4</p>	<ul style="list-style-type: none"> ■ L'attività erogativa ■ Gli strumenti erogativi ■ Relazione con il territorio ■ Le testimonianze di alcuni progetti 	<p>25</p> <p>26</p> <p>30</p> <p>42</p> <p>48</p>
<p>1 NOTA METODOLOGICA</p> <ul style="list-style-type: none"> ■ Principi di redazione e standard adottati 	<p>5</p> <p>5</p>	<p>5 ATTIVITÀ PER LA COMUNITÀ</p>	<p>25</p>
<p>2 CHI SIAMO</p> <ul style="list-style-type: none"> ■ La Fondazione ■ Mission ■ I settori di intervento 	<p>7</p> <p>7</p> <p>7</p> <p>10</p>	<p>6 UN LEGAME DI GENEROSITÀ</p> <ul style="list-style-type: none"> ■ Opportunità per collaborare ■ La raccolta fondi nel 2022 ■ Fare del bene fino in fondo 	<p>51</p> <p>52</p> <p>54</p> <p>59</p>
<p>3 STRUTTURA, GOVERNO E MODALITÀ DI GESTIONE DELLE ATTIVITÀ</p> <ul style="list-style-type: none"> ■ Organi in carica ■ Attività 2022 ■ Struttura operativa 	<p>11</p> <p>13</p> <p>14</p> <p>15</p>	<p>7 BILANCIO D'ESERCIZIO E RELAZIONE DI MONITORAGGIO</p>	<p>63</p>
<p>4 IL LEGAME CON IL TERRITORIO E LA COMUNITÀ</p> <ul style="list-style-type: none"> ■ I principali stakeholder ■ La comunicazione ■ Il patrimonio della comunità 	<p>17</p> <p>19</p> <p>22</p> <p>24</p>		





LETTERA DEL PRESIDENTE

È sempre una sfida provare a far memoria in una pubblicazione delle decisioni, dell'attività, dei progetti sostenuti in un anno dalla Fondazione Comunitaria della Provincia di Lodi, e, se anche il presente bilancio sociale non fa eccezione, devo confessare che scegliere cosa inserire nelle pagine dedicate al 2022 è stato particolarmente arduo, certamente perché caratterizzato da tratti non ordinari.

Un compito più complicato del passato perché dedicato ad un anno particolare sia per gli avvenimenti nazionali e internazionali che lo hanno segnato, con duri effetti anche sulla comunità lodigiana, sia perché è coinciso con l'importante traguardo dei vent'anni di costituzione della Fondazione, ma anche perché segna il terzo anno di un percorso di cambiamento dell'azione della Fondazione che l'ha posta al centro, in uno spirito di servizio, dei processi di trasformazione sociale del territorio. Una traiettoria, quella dell'ultimo triennio, che - senza tradire lo spirito costitutivo, ma dandone un'interpretazione attuale ai bisogni della comunità - potrebbe essere sintetizzata in tre tappe: dall'originario "dare" a "dare e fare" e infine a "dare e fare insieme".

Non più solo quindi la tradizionale attività di erogazione economica alle realtà del volontariato e del Terzo settore, "il dare" appunto, e poi il transitorio "dare e fare" dell'anno dell'emergenza pandemica e del relativo fondo di erogazione finanziato con proprie risorse e con quelle messe a disposizione da Fondazione Cariplo e da cittadini e imprese del territorio; ma anche l'essere costruttori di infrastrutture sociali, "il fare insieme". Fondazione quale

mezzo per connettere persone, ricomporre risorse e rafforzare i legami territoriali. Una Fondazione - come ampiamente descritto nella pagine della pubblicazione ora nelle vostre mani - perno di alleanze eterogenee, trasversali, che cerca non solo di rispondere nel migliore modo possibile ai bisogni della comunità lodigiana, magari con interventi di "ricucitura" tra istituzioni e realtà del territorio, ma anche di partecipare concretamente ad un rinnovato senso di identità del Lodigiano e di contribuire a costruire un possibile modello collettivo di azione per superare localismi e protagonismi di parte. Un modello quindi preoccupato di "generare processi piuttosto che di dominare spazi di potere". Una Fondazione che - come la moltitudine di donne e uomini dei secoli scorsi e del passato recente raccontati da Ferruccio Pallavera e Angelo Stroppa nel volume "I Benefattori" - opera come strumento di cooperazione territoriale perché la comunità tutta insieme, ognuno nel proprio ruolo ma in connessione con gli altri, si prenda cura del Lodigiano. Perché - senza una comunità coesa e inclusiva - non ci può essere né sviluppo sociale, né crescita economica, né futuro.



MAURO PARAZZI, PRESIDENTE

DA VENT'ANNI INSIEME PER UN LODIGIANO PIÙ FORTE, PIÙ BELLO E PIÙ SOSTENIBILE PER TUTTI





VENT'ANNI AL SERVIZIO DEL LODIGIANO

La Fondazione Comunitaria di Lodi è nata il primo agosto del 2002 e quindi ha spento venti candeline nel 2022. Nell'arco di due decenni ha raggiunto **risultati significativi**, ma per il presidente Mauro Parazzi l'elemento più importante non sono le statistiche bensì il **ruolo nuovo** che la Fondazione ha assunto, favorendo la nascita di **reti di collaborazione** a livello territoriale e coordinando in prima persona **progetti di ampio respiro**. Un approccio operativo che ha preso spunto dallo spirito di solidarietà e dalla laboriosità che hanno sempre contraddistinto la comunità del Lodigiano.

Per tale ragione è scaturita l'idea di celebrare questo speciale compleanno promuovendo alcune iniziative che si caratterizzassero per lo **spirito del dono e della solidarietà**. Anzitutto la pubblicazione del volume *"I Benefattori del Lodigiano"*, scritto da Ferruccio Pallavera e Angelo Stroppa, che ricostruisce la storia della beneficenza nel nostro territorio. Edito da Pmp, il libro rappresenta una miniera di informazioni sull'attività solidale del Lodigiano, con oltre mille pagine dedicate a 70 comuni. Il volume è stato



presentato dagli autori in diverse località del territorio, nell'intento di rivelare la storia della filantropia ma anche di risvegliare lo spirito di collaborazione e solidarietà. Le celebrazioni per il ventennale continueranno anche nella primavera 2023, con una serie di eventi artistico culturali, iniziando dal **concerto benefico presso il Tempio Civico dell'Incoronata di Lodi** a cura del controtenore Raffaele Pe e dell'ensemble di musica barocca La Lira di Orfeo.

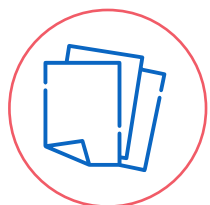

1.455

progetti sostenuti



39 milioni

valore complessivo



20 milioni

erogazioni effettuate



12 milioni

donazioni raccolte



7.613

donatori



1

NOTA METODOLOGICA



PRINCIPI DI REDAZIONE E STANDARD ADOTTATI

Il Bilancio sociale riferito all'esercizio 2022 (1 gennaio - 31 dicembre 2022) è stato **redatto in conformità alle disposizioni** di cui all'articolo 14 comma 1 del Decreto legislativo 3 luglio 2017, n.117 e in osservanza delle "Linee guida per la redazione del bilancio sociale degli Enti del Terzo settore" **emanate dal Ministero del Lavoro e delle Politiche sociali** il 4 luglio 2019.

Il Bilancio sociale integra e completa le informazioni economiche e patrimoniali rilevabili dal bilancio consuntivo chiuso al 31 dicembre 2022 ed approvato dal Consiglio di Amministrazione in data 17 aprile 2023.

Il Bilancio sociale **è l'esito di un processo con il quale la Fondazione rende conto delle scelte, delle attività, dei risultati e dell'impiego delle risorse**, in modo da consentire ai diversi interlocutori di conoscere e formulare una valutazione consapevole su come la Fondazione interpreta e realizza la sua missione sociale.

Il Bilancio sociale è rivolto alla comunità e a tutti i soggetti interessati a conoscere il ruolo della Fondazione, i valori cui si ispira e la loro declinazione nelle scelte strategiche: realtà del Terzo settore, enti locali, istituzioni religiose, imprese, associazioni di categoria, privati cittadini, comitato di nomina e amministratori, lavoratori.

L'OBIETTIVO DEL BILANCIO SOCIALE È QUELLO DI MISURARE E COMUNICARE IL SENSO E IL VALORE DEL LAVORO SVOLTO PER RINFORZARE IL DIALOGO E LA FIDUCIA CON I DIVERSI *STAKEHOLDER*



IL DOCUMENTO SI CONFORMA AI PRINCIPI DI REDAZIONE DEL BILANCIO SOCIALE INDICATI NELLE LINEE GUIDA:



RILEVANZA

sono riportate le informazioni rilevanti per la comprensione della situazione e dell'andamento della Fondazione e gli elementi che potrebbero influenzare in modo sostanziale le valutazioni;



COMPLETEZZA

sono inserite tutte le informazioni ritenute utili per consentire di valutare i risultati conseguiti;



TRASPARENZA

la rilevazione e la classificazione delle informazioni sono espresse mettendo in evidenza il procedimento logico seguito;



NEUTRALITÀ

le informazioni sono rappresentate in maniera imparziale e indipendente da interessi di parte;



COMPETENZA DI PERIODO

i dati e i risultati rendicontati sono quelli manifestatisi nell'anno di riferimento;



COMPARABILITÀ

l'esposizione delle informazioni rende possibile il confronto sia temporale, tra esercizi di riferimento, sia per quanto possibile, spaziale rispetto ad altre organizzazioni con caratteristiche simili o operanti in settori analoghi;



CHIAREZZA

le informazioni sono espresse in maniera chiara e accessibile, senza tecnicismi;



VERIDICITÀ E VERIFICABILITÀ

i dati riportati fanno riferimento alle fonti informative utilizzate¹;



ATTENDIBILITÀ

i dati riportati sono reali e certi, non sono stati sovrastimati dati positivi, né sottostimati dati negativi;



AUTONOMIA DELLE TERZE PARTI

non sono state incaricate terze parti di trattare specifici aspetti del Bilancio sociale.

¹ Riferimenti utilizzati per la predisposizione del Bilancio sociale: a) statuto della Fondazione Comunitaria della Provincia di Lodi onlus; b) bilancio di esercizio 2022 approvato in data 17/04/2023.

La finalità di una comunicazione chiara ed esaustiva è **favorire il dialogo e il rapporto di fiducia con i diversi interlocutori**, migliorare le conoscenze e le possibilità di valutazione e di scelta e **incentivare la partecipazione attiva delle persone** che vivono nel territorio in cui opera la Fondazione.

In modo particolare attraverso questa rendicontazione la Fondazione vuole far conoscere **le opportunità per contribuire alla crescita del Lodigiano** e per lasciare un segno tangibile e duraturo a beneficio della comunità.

La Fondazione considera quindi il Bilancio sociale uno strumento utile per rapportarsi con la propria comunità di riferimento, rappresentata dai 60 comuni che compongono il territorio lodigiano e lo ha elaborato facendo tesoro del **lavoro svolto durante l'anno in collaborazione con le altre realtà locali**.

Il presente documento, che comprende la relazione di monitoraggio del Collegio dei Revisori ex art.30, comma 7, D.lgs.117/2017, è stato sottoposto all'approvazione del Consiglio di Amministrazione ed è **pubblicato sul sito della Fondazione www.fondazioneodi.org**.



2

CHI SIAMO: ATTIVITÀ, MISSION, VALORI



LA FONDAZIONE

La Fondazione Comunitaria della Provincia di Lodi Onlus è un **ente senza scopo di lucro**, che svolge attività di pubblica utilità per il **Lodigiano** mettendo in **relazione** chi vuole investire nella crescita della **Comunità** e chi si impegna nella realizzazione di **progetti** a favore del territorio. Nasce il 1° agosto 2002 su impulso di Fondazione Cariplo ed è una **fondazione di comunità**, un ente autonomo che lavora in sinergia con diverse realtà locali.



MISSION

Migliorare la qualità della vita delle persone che vivono nel Lodigiano attraverso la diffusione della cultura del dono e il coinvolgimento attivo della Comunità, in modo che tutti possano sentirsi partecipi e allo stesso tempo fruitori del **benessere sociale**.



IL TERRITORIO DI RIFERIMENTO

227.327

numero abitanti

112.645
donne



114.682
uomini



60

comuni



20.054,00€

reddito pro capite medio



782,99 km²

superficie

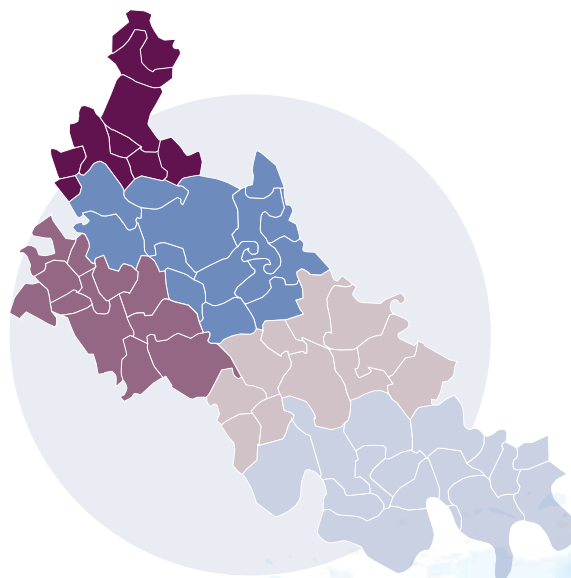

-  Circondario di Lodi
-  Circondario di Zelo Buon Persico
-  Circondario di Sant'Angelo Lodigiano
-  Circondario di Casalpuusterlengo
-  Circondario di Codogno



Fonti: Provincia di Lodi, Ministero dell'Economia e delle Finanze - Dichiarazioni Irpef 2022



Secondo lo statuto attualmente in vigore la Fondazione **svolge principalmente attività di beneficenza**, concedendo **erogazioni gratuite in denaro**, con utilizzo di somme provenienti dalla **gestione patrimoniale** e da **donazioni** appositamente raccolte a favore di enti senza scopo di lucro. Sostiene iniziative volte a migliorare il **rafforzamento dei legami solidaristici e di responsabilità sociale** fra coloro che vivono e operano nel **territorio della provincia di Lodi**, intervenendo nei settori dell'assistenza sociale e sanitaria, della cultura, della spiritualità, dell'istruzione e formazione, dell'imprenditoria sociale, della solidarietà, della tutela e valorizzazione dei beni di interesse storico ed artistico, della natura e dell'ambiente.

In data 23 ottobre 2020 è stato approvato il **nuovo statuto, revisionato** in conformità alla **riforma del Terzo settore**, che entrerà in vigore con **l'effettiva iscrizione al RUNTS (Registro Unico Nazionale del Terzo settore)**. L'oggetto sociale in esso descritto fa riferimento alle attività previste dall'art. 5 del D.lgs del 3 luglio 2017 n° 117. Tuttavia il perimetro delle attività statutarie, sia dello statuto in vigore che di quello che verrà adottato prossimamente, è più ampio di quello relativo alle attività effettivamente realizzate, come si riscontra nelle pagine del presente Bilancio sociale.

La Fondazione si impegna a garantire un'informazione chiara, completa e tempestiva riguardo alle proprie attività e ai progetti in merito ai diritti e alle opportunità di cui godono. Si impegna inoltre ad assicurare la tutela della privacy nel trattamento dei dati personali dei beneficiari secondo la normativa vigente prevista dal Regolamento UE 679/2016 ("GDPR"). La Fondazione prosegue il lavoro di implementazione ed allineamento perenne alle prescrizioni del GDPR.





I SETTORI DI INTERVENTO



**ASSISTENZA
SOCIALE E
SOCIO SANITARIA**



**TUTELA
DEL PATRIMONIO
STORICO
E ARTISTICO**



**TUTELA E
VALORIZZAZIONE
DELL'AMBIENTE**



**ATTIVITÀ
CULTURALI
DI PARTICOLARE
INTERESSE SOCIALE**



INFORMAZIONI SULL'ENTE

RAGIONE SOCIALE

Fondazione Comunitaria della Provincia di Lodi Onlus

CODICE FISCALE 92540860159

PARTITA IVA 03699500967

SEDE LEGALE

Corso Vittorio Emanuele II, 17 - Lodi

AREE TERRITORIALI DI OPERATIVITÀ

Territorio della provincia di Lodi

FORMA GIURIDICA

Fondazione ma con la prossima iscrizione al RUNTS diverrà ente filantropico

CODICE ATECO 949910

REGISTRI

- Iscrizione nel Registro delle Persone Giuridiche Private di Regione Lombardia n. 1515 del 2/12/2002
- Iscrizione all'Anagrafe delle Onlus

3

STRUTTURA, GOVERNO E MODALITÀ DI GESTIONE DELLE ATTIVITÀ



SISTEMA DI GOVERNO, CONTROLLO E RESPONSABILITÀ

Sono Organi istituzionali della Fondazione:

- il Presidente
- i Vice Presidenti
- il Presidente Onorario
- il Consiglio di Amministrazione
- il Comitato Esecutivo
- il Collegio dei Revisori

La Fondazione è amministrata da un **Consiglio di Amministrazione** (art.9-12 statuto) composto da un minimo di 9 fino a un massimo di 15 membri, al quale spettano tra l'altro i poteri di approvare il bilancio consuntivo, deliberare sulle erogazioni, stabilire le direttive concernenti gli investimenti del patrimonio e deliberare per gli atti di ordinaria e straordinaria amministrazione. I membri del Consiglio di Amministrazione durano in carica cinque esercizi e scadono con l'insediamento del nuovo Consiglio.

Il Consiglio di Amministrazione è nominato come segue: un Consigliere dalla Fondazione Cariplo e i rimanenti dal Comitato di nomina, che opera sulla base di un regolamento approvato dal Consiglio stesso. Il comitato di Nomina è composto dalle seguenti autorità: Prefetto della Provincia di Lodi, Presidente della Provincia di Lodi, Vescovo di Lodi, Presidente della Camera di Commercio di Milano Monza e Brianza e Lodi, Sindaco di Lodi, Sindaco di Codogno, Sindaco di Casalpusterlengo, Sindaco di Sant'Angelo Lodigiano, Rappresentante di Fondazione Cariplo.

Il **Presidente** (art.6 statuto) ha la legale rappresentanza della Fondazione, è nominato dal Consiglio di Amministrazione tra i propri membri a scrutinio segreto e dura in carica sino alla scadenza del Consiglio che lo ha eletto.

Il Presidente convoca e presiede il Consiglio di Amministrazione ed il Comitato Esecutivo, cura l'esecuzione delle delibere del Consiglio di Amministrazione e del Comitato Esecutivo e tiene i rapporti con le autorità e le pubbliche amministrazioni, firma gli atti e quanto occorra per l'esplicazione di tutti gli affari che vengono deliberati, sorveglia il buon andamento amministrativo della Fondazione, cura l'osservanza dello statuto e ne promuove la riforma qualora si renda necessario, adotta in caso di urgenza ogni provvedimento opportuno, sottoponendolo a ratifica dell'organo competente nella prima seduta utile dalla sua adozione.

I **Vice Presidenti** (art.7 statuto), in numero non superiore a due, sono nominati dal Consiglio di Amministrazione tra i propri membri a scrutinio segreto. Il Vice Presidente più anziano di età può sostituire il Presidente in caso di assenza o impedimento, con gli stessi poteri. La firma del Vice Presidente fa piena fede dell'assenza o impedimento del Presidente.

Il **Presidente Onorario** (art.8 statuto) può essere nominato dal Consiglio di Amministrazione scegliendolo tra personalità particolarmente meritevoli che si sono distinte per il proprio impegno nei confronti della Fondazione.

Il Presidente Onorario può presenziare alle riunioni del Consiglio e del Comitato esecutivo, senza diritto di voto e rappresenta la Fondazione in eventi istituzionali.

Il **Comitato Esecutivo** (art.13 statuto), composto al massimo da sette membri, è costituito dal Presidente, dai Vice Presidenti, dal Consigliere nominato dalla Fondazione Cariplo e da membri designati dal Consiglio di Amministrazione tra i suoi componenti. Al Comitato Esecutivo competono, su delega e sotto il controllo del Consiglio, i poteri di ordinaria amministrazione.

Il **Collegio dei Revisori** (art.15 statuto) è composto di tre membri effettivi e due supplenti, scelti tra gli iscritti al registro dei revisori contabili. Due revisori effettivi e i due supplenti sono nominati dal Comitato di nomina, un revisore effettivo è nominato da Fondazione Cariplo. Il Collegio è presieduto da un presidente eletto tra i suoi membri, dagli stessi.

Il Collegio dei Revisori deve controllare l'amministrazione della Fondazione, vigilare sull'osservanza della legge e dello statuto ed accertare la regolare tenuta della contabilità sociale.

Il Collegio dei Revisori dura in carica cinque esercizi e i suoi componenti possono essere riconfermati.

Tutte le cariche sono gratuite, salvo i rimborsi delle spese sostenute ed approvate dal Consiglio.

In data 30 aprile 2022 **due componenti del CdA sono stati nominati all'unanimità per nuove cariche.**

Emilio Fugazza, di Codogno e con una lunga esperienza all'interno della Fondazione Comunitaria, è diventato il nuovo vicepresidente mentre Giuseppe Mori, anche lui di Codogno, è stato scelto come nuovo componente del Comitato esecutivo, dopo la nomina a consigliere del 2019.



ORGANI IN CARICA FINO ALL'APPROVAZIONE DEL BILANCIO AL 31/12/2023



Il CDA in carica nel 2022

COMITATO DI NOMINA



CAMERA DI
COMMERCIO
MILANO
MONZABRIANZA
LODI



Comune di
Casalpusterlengo

Comune
di Codogno



CITTÀ
DI LODI

Comune
di S. Angelo
Lodigiano



Diocesi
di Lodi



Fondazione
CARIPLO



Prefettura
di Lodi



PROVINCIA
DI LODI

CONSIGLIO DI AMMINISTRAZIONE

	In carica dal	
Mauro Parazzi*	01/08/2002	Presidente dal 10/07/2019
Vincenzo Mamoli*	10/07/2019	Vice Presidente dal 17/07/2020
Mario Boneschi*	10/07/2019	
Giacinto Bosoni	24/10/2013	
Emilio Fugazza*	29/05/2008	Vice Presidente dal 30/04/2022
Giuseppe Maggi*	10/07/2019	
Piercarlo Mattea*	01/08/2002	
Giuseppe Mori*	10/07/2019	
Giuseppe Negri	24/10/2013	
Silvia Oltolini	10/07/2019	
Mario Orlandi	01/08/2002	
Chiara Panigatta	24/03/2022	
Aldo Papagni	24/10/2013	
Claudio Stefanelli	01/08/2002	
Renzo Tansini	29/06/2020	

*membri del Comitato esecutivo

COLLEGIO DEI REVISORI

Pierluigi Carabelli	01/08/2002	Presidente dal 29/05/2008
Roberto Marcobelli	29/05/2008	
Francesco Monteverdi	24/10/2013	

PRESIDENTE ONORARIO

Vitaloni Domenico	dal 21/02/2018	Presidente Onorario
--------------------------	----------------	---------------------

ATTIVITÀ 2022



CONSIGLIO DI AMMINISTRAZIONE

Nel corso dell'anno si sono tenute 11 sedute di Consiglio di Amministrazione con una presenza media del 77% degli aventi diritto di voto. Oggetto delle delibere del Consiglio è stata l'attività istituzionale della Fondazione, in particolare l'approvazione dei piani programmatici e degli strumenti erogativi, la selezione dei progetti, l'accettazione delle donazioni e le strategie di investimento del patrimonio.



COMITATO ESECUTIVO

Nel corso dell'anno si sono tenute 3 sedute del Comitato Esecutivo con una presenza media del 81% dei componenti. Alle riunioni hanno presenziato occasionalmente anche altri membri del Consiglio di Amministrazione, essendo la partecipazione sempre aperta a tutti membri del CdA. Oggetto delle sedute è stata l'attività di predisposizione dei contenuti da sottoporre al Consiglio di Amministrazione per le conseguenti delibere.



COLLEGIO DEI REVISORI

Nel corso dell'anno ha effettuato verifiche trimestrali sull'amministrazione e la regolare tenuta della contabilità e revisionato il bilancio d'esercizio.



RIFORMA DEL TERZO SETTORE

In data 23/10/2020 con atto a rogito dott. Alessandro Balti, è stato approvato un nuovo testo di statuto in conformità alla Riforma del Terzo settore, testo che entrerà in vigore con l'iscrizione della Fondazione nel Registro Unico del Terzo settore (RUNTS) nella sezione dedicata agli Enti Filantropici.





STRUTTURA OPERATIVA

Il **Segretario Generale** è nominato dal Consiglio di Amministrazione. Collabora alla preparazione dei programmi di attività della Fondazione e alla loro presentazione agli organi collegiali, nonché al successivo controllo dei risultati. Deve inoltre attuare le deliberazioni del Consiglio di Amministrazione e del Comitato Esecutivo e predisporre gli schemi del bilancio preventivo e consuntivo.

Il Segretario Generale inoltre cura la gestione dei programmi di attività della Fondazione ed è responsabile del buon andamento dell'amministrazione.

Partecipa alle sedute del Consiglio di Amministrazione e del Comitato Esecutivo con parere consultivo e redige i relativi verbali.



Lo **Staff operativo** della Fondazione è composto dal Segretario Generale e da altre tre dipendenti: Chiara Severgnini (comunicazione e fundraising) assunta con contratto full-time fino a novembre 2022 e poi passata part-time. Francesca Fiocchi (attività dell'area contabile), assunta con contratto a tempo determinato part-time fino a febbraio, passando poi a contratto a tempo indeterminato full-time a partire da marzo e Gloria Gobbi (attività di segreteria e gestione di progetti e bandi) assunta con contratto a tempo determinato part-time.

A marzo 2022 è stata inserita una nuova figura, Caterina Belloni (attività di comunicazione e ufficio stampa) con un contratto Co.co.co.

A novembre 2022 è stato avviato con il Cesvip di Lodi un tirocinio formativo della durata di 6 mesi per Giulia Filosa riguardante le attività di comunicazione.

I contratti di lavoro dipendente rientrano nel Contratto Collettivo Nazionale del Commercio, mentre il contratto di collaborazione coordinata e continuativa rientra nell'ambito dell'INPGI (Istituto nazionale di Previdenza dei Giornalisti Italiani).

Il rapporto tra la retribuzione annua lorda massima e minima dei lavoratori dipendenti della Fondazione è pari, per l'anno 2022, a 1,7.

Il personale della Fondazione ha partecipato regolarmente ai **corsi di formazione** obbligatori per legge, relativi alla salute e alla sicurezza nei luoghi di lavoro.

Lo staff della Fondazione ha inoltre partecipato ad alcuni **gruppi di lavoro convocati da Fondazione Cariplo** per aggiornarsi e approfondire informazioni relative a tematiche che riguardano l'operatività delle fondazioni filantropiche. Gli incontri hanno riguardato **materie di interesse comune a enti di questa natura giuridica** e sono stati fruiti dai rappresentanti delle fondazioni di comunità della Lombardia e del Verbano-Cusio-Ossola, dando così ampio margine di confronto e favorendo l'apprendimento basato su esperienze dirette.



4

IL LEGAME CON IL TERRITORIO E LA COMUNITÀ

Nel corso del 2022 la Fondazione ha proseguito il lavoro in rete con diverse realtà locali nell'ottica di una **collaborazione sempre più intensa** che apportasse benefici al territorio e alla Comunità. Questo legame, frutto di un inteso **lavoro di confronto e dialogo**, si basa su un rapporto di **trasparenza e fiducia reciproche** ed ha portato alla nascita di progetti che hanno avuto una grande ricaduta sulla popolazione lodigiana, in particolar modo sui soggetti fragili che hanno beneficiato di alcune **misure a contrasto della povertà**.

La Fondazione ritiene che, a fronte di un crescente numero di famiglie e individui che si trovano a vivere al limite della soglia di povertà, solo con l'**unione** e la **coesione** si possano trovare **risposte efficaci**.

Iniziato nel 2019, il processo di evoluzione della Fondazione prosegue con una curva positiva e costante. Il 2022 ha rappresentato infatti un anno decisivo per affermare il nuovo ruolo di **facilitatore di connessioni** e di **strumento di raccordo** tra attori territoriali in un'ottica di sussidiarietà orizzontale.

La Fondazione ha intensificato la **partecipazione a tavoli tematici** riguardanti diverse problematiche sociali con realtà territoriali che potessero avere un ruolo cruciale per la sua risoluzione. Ha inoltre avuto **interlocuzioni sia individuali che collettive** richiamando intorno a sé enti e istituzioni per trovare insieme soluzioni efficaci e rispondere ai bisogni emergenti.

Sempre di fondamentale importanza è stato il supporto di **Fondazione Cariplo**, con la quale la Fondazione lodigiana si raffronta costantemente. Nell'anno a cui fa riferimento il presente Bilancio sociale è continuata l'attività correlata al **Fondo Nuove povertà**, costituito nel 2021 proprio su impulso di Fondazione Cariplo e, grazie a nuove risorse stanziare dalla stessa Fondazione, è stato aperto nel 2022 il **Fondo Accoglienza Ucraina**. Questi due strumenti hanno permesso di mettere a disposizione del Lodigiano un budget utile ad affrontare le nuove sfide.

Sono nate **collaborazioni e progetti in sinergia con enti pubblici e privati** che, grazie all'adozione di pratiche **condivise**, hanno innescato processi virtuosi per il territorio, rispondendo alla forte necessità di ridurre le situazioni di marginalità. Queste attività hanno una **prospettiva ad ampio raggio** e prediligono un'adesione diffusa e capillare, preferita rispetto alla modalità operativa in piccoli gruppi.

Alla fine dell'anno 2022 si riscontravano già sulla collettività alcuni risultati positivi di questo intenso lavoro e si denotava la volontà delle realtà ingaggiate a replicare la cooperazione e rinnovare l'impegno già assunto.

Gli stakeholder sono le categorie portatrici d'interesse relativamente alle finalità e all'impatto generato dalle attività della Fondazione e, ognuno in riferimento alle proprie caratteristiche, interagisce con la Fondazione supportando e co-partecipando alle attività come soggetto proattivo.

Una delle caratteristiche peculiari di una Fondazione di Comunità come quella lodigiana è la possibilità di ricoprire contemporaneamente **ruoli differenti**. Ciascun interlocutore vi si può avvicinare in qualità di portatore di risorse economiche, di conoscenze e competenze, di progettazioni e di idee, ma anche di bisogni percepiti ed emergenti.

La mappa degli stakeholder risulta quindi particolarmente intrecciata e **ricca di connessioni**, simbolo del grande valore che ogni attore, messo in sinergia con gli altri, può rappresentare per l'intera Comunità.

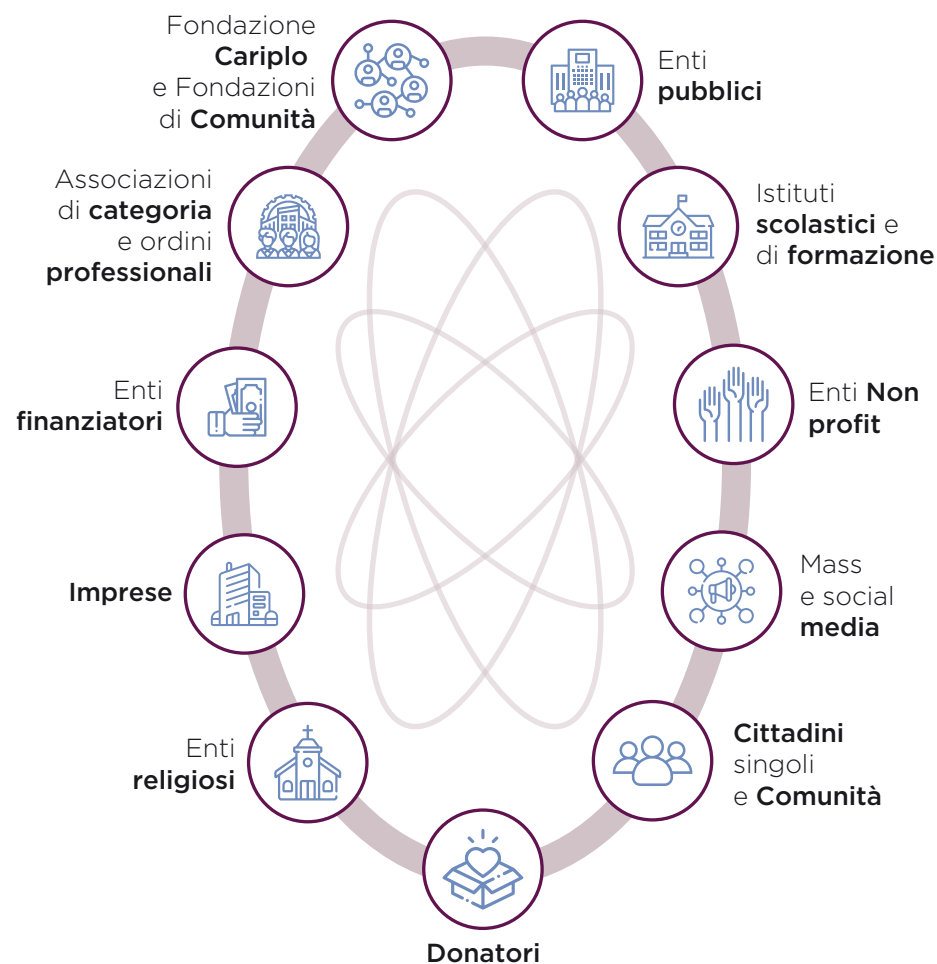

CONDIVIDERE, COLLABORARE E INTERVENIRE
IN SINERGIA PER IL BENE DELLA COMUNITÀ

LE PRINCIPALI CATEGORIE DI STAKEHOLDER SONO:



LE PERSONE CHE COMPONGONO LA COMUNITÀ LOCALE, ossia i beneficiari finali, ai quali sono indirizzate le attività della Fondazione, in un'ottica di miglioramento della qualità della vita;



LE REALTÀ DEL TERZO SETTORE, di qualsiasi natura, effettivi e potenziali beneficiari dell'attività erogativa, ma anche "attori" competenti e preparati con i quali la Fondazione intrattiene costanti rapporti finalizzati alla realizzazione di progetti significativi ed efficaci. Nel 2022 i rapporti con questa tipologia di stakeholder si sono intensificati permettendo la messa in comune di risorse, competenze, idee e strategie;



GLI ENTI LOCALI, LE ISTITUZIONI RELIGIOSE E LE ASSOCIAZIONI DI CATEGORIA, che svolgono un ruolo fondamentale nella costruzione del welfare territoriale e con i quali la Fondazione studia e pianifica le azioni necessarie per attuare un'amministrazione del territorio sempre più condivisa. In questi anni si è intessuto un rapporto di collaborazione che permette di essere più vicini ai bisogni emergenti della Comunità;



IL COMITATO DI NOMINA E GLI AMMINISTRATORI che hanno l'importante compito di orientare l'operato della Fondazione affinché sia aperto al dialogo e alla condivisione dei valori;



I DONATORI, cittadini e imprese, che dimostrano sensibilità e generosità, sostenendo con gesti concreti iniziative e progetti che la Fondazione individua come meritevoli e utili per il benessere del territorio. Sono ricompresi anche i potenziali donatori ai quali la Fondazione si rivolge per far conoscere in modo più approfondito e specifico il suo raggio d'azione e permettere loro di riporre in essa la fiducia;



I LAVORATORI, che con competenza e dedizione alla causa contribuiscono alla realizzazione delle attività e al raggiungimento degli obiettivi statuari;



I FORNITORI, con la maggior parte dei quali si è instaurato nel corso tempo un rapporto costante di collaborazione.

Uno tra gli stakeholder principali della Fondazione Comunitaria di Lodi, che per questo viene citato singolarmente, è sicuramente **Fondazione Cariplo** con la quale esistono costanti rapporti di collaborazione finalizzati all'attuazione di azioni condivise ed efficaci sul territorio lodigiano.



Fondazione Cariplo favorisce la realizzazione di progettualità di utilità sociale e, per riuscire a rispondere con maggiore prossimità ai bisogni peculiari di territori specifici, nel 1998 ha dato vita a un progetto grazie al quale sono nate le Fondazioni di Comunità nei capoluoghi di provincia della Lombardia e nelle province piemontesi di Novara e Verbania-Cusio-Ossola.



Le **Fondazioni di Comunità** oggi sono 16, sono realtà autonome e fanno parte di un network di condivisione di buone prassi e spunti che favoriscano la crescita reciproca; rappresentano altresì un vero e proprio punto di riferimento nella filantropia internazionale in grado di promuovere la cultura del dono e lo sviluppo della società civile.

Ogni anno Fondazione Cariplo **destina alla Fondazione Comunitaria di Lodi** le cosiddette “risorse territoriali”, che ammontano a

620.000,00 €

75.000,00 €
contributo
a sostegno
dei suoi costi
di gestione

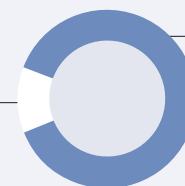

545.000,00 €
risorse da mettere
a disposizione
delle realtà Non profit
del Lodigiano attraverso
lo strumento del Bando
e dell'Extra Bando

Oltre a sostenere progetti realizzati da enti Non profit con le “risorse territoriali”, Cariplo nel 2022 ha assegnato ulteriori fondi per iniziative specifiche ed emergenziali, come meglio descritto nella sezione delle erogazioni. Ha inoltre supportato la Fondazione nella crescita delle competenze del personale interno tramite l'erogazione di 20.000 € nell'ambito del Bando *Capacity building* per il progetto “La Comunità si racconta”.

La Fondazione di Lodi tiene un'interlocuzione diretta con alcune realtà territoriali che, come lei, svolgono un ruolo di snodo per diverse progettualità di utilità sociale. Oltre alla collaborazione con il **CSV Lombardia Sud-sede di Lodi** e con la **Fondazione della Banca Popolare di Lodi**, nel 2022 la Fondazione ha rafforzato il già consolidato rapporto di supporto e confronto con l'**Ufficio di Piano di Lodi**, l'organismo tecnico dell'Azienda Speciale Con-



sortile Servizi Intercomunalis che si occupa della programmazione zonale. La funzione dell'Ufficio di Piano che, in collaborazione con le Amministrazioni locali del Lodigiano, si occupa di osservazione, di pianificazione e di coordinamento nell'ambito delle politiche sociali regionali e nazionali, si integra perfettamente con il lavoro della Fondazione, che può mettere in campo competenze e risorse. Il confronto preventivo su specifiche tematiche e la co-partecipazione a progettualità territoriali hanno permesso la **nascita di iniziative strategiche a beneficio della comunità**.

Nel corso del 2022 è stato approvato dall'Assemblea dei Sindaci il Piano di Zona 2021-2023, cui la Fondazione ha aderito. Questo documento programmatico è il frutto di un lavoro di squadra che l'Ufficio di Piano ha portato avanti nel 2021, grazie alla convocazione in via sperimentale di tavoli tematici territoriali aperti alle realtà locali, a cui anche la Fondazione ha partecipato.

Un altro risultato di questo prezioso lavoro è stato quello di mantenere, anche successivamente all'**adesione del Piano di Zona**, un confronto costante con alcuni soggetti del Privato Sociale, dell'as-

sociazionismo e delle amministrazioni comunali. Durante l'anno 2022 sono infatti proseguiti gli incontri su tematiche specifiche e questi appuntamenti periodici, di cui si è unanimemente riconosciuta l'utilità, si stanno stabilizzando diventando così occasione di **pianificazione e sinergia**.

Il 2022 ha visto la Fondazione impegnata nella lettura e mappatura dei bisogni del territorio, anche avvalendosi della collaborazione dell'**ASST di Lodi**, con la quale sono state poste le basi per progettualità comuni.

La Fondazione, proprio rispecchiando al meglio il suo principio fondante, è strettamente interdipendente alla sua comunità in un rapporto che coinvolge attori diversi, con interessi e aspettative peculiari. La conoscenza e l'opinione dei propri stakeholder è un elemento che aiuta a consolidare **relazioni durature** e a creare consapevolezza sulle **possibili aperture** verso altri soggetti.

Può inoltre fungere da **strumento di raccordo tra attori del territorio**: grazie al contatto con una pluralità di soggetti è infatti in grado di intercettare volontà e bisogni per favorire il dialogo tra chi vuole investire nella crescita sociale e civile del territorio e chi è impegnato nella realizzazione di interventi di utilità sociale. Per questo si fa **promotrice di alleanze tra soggetti con interessi comuni**, promuovendo la ricerca, l'aggregazione e la ricomposizione di risorse nell'ottica di favorire lo sviluppo di una cultura di comunità.

Si impegna infine a sostenere i processi di **coesione sociale** e l'applicazione del principio di **sussidiarietà orizzontale**, sia all'interno di reti già presenti che in quelle di cui promuove l'istituzione, valorizzando le competenze che ciascuno può apportare e favorendo l'assunzione diffusa di responsabilità nei confronti della propria comunità di riferimento.



LA COMUNICAZIONE

Dal 2020 la Fondazione Comunitaria di Lodi ha deciso di puntare sempre di più sulla comunicazione, nella consapevolezza che i media tradizionali e digitali sono fondamentali per **favorire la condivisione della attività** realizzate con la comunità. Dapprima ci sono stati dei corsi di formazione per lo staff, poi la predisposizione di una **nuova grafica per il sito web**, che è entrato ufficialmente in uso a partire da febbraio 2022. La nuova pagina è stata pensata per rendere i contenuti fruibili anche dai dispositivi mobili e per dare un nuovo aspetto che favorisca la consultazione del sito stesso.

Dal 2022 **l'ufficio stampa** è stato potenziato con una **nuova risorsa** cosicché le attività di comunicazione sono aumentate, con un incremento di pubblicazioni sulla **stampa** e sul web grazie a conferenze stampa e comunicati stampa. Si è lavorato inoltre sul fronte **digitale** con l'invio della newsletter mensile e l'aggiornamento costante del nuovo sito Internet. Grande spazio è stato dedicato allo sviluppo dei **social media**. Oltre all'account Facebook, è stato aperto un profilo su LinkedIn il 29 aprile del 2022 e avviata la progettazione di un profilo Instagram, diventato operativo nel 2023.

La Fondazione Comunitaria non vede la comunicazione come uno strumento per cercare consensi o riconoscimenti, ma come il mezzo per dare alla collettività la possibilità di **monitorare l'impatto sociale dei progetti** che i cittadini hanno sostenuto con le loro donazioni. Per riuscire a farlo lo staff della comunicazione ha avviato un **confronto costante con i singoli interlocutori** (enti pubblici, privati, cittadini e organizzazioni Non profit) e ha raccolto testimonianze da raccontare. Articoli, post social e comunicati promossi hanno permesso di descrivere alla comunità le iniziative sostenute

in un'ottica di **trasparenza, di credibilità e di fiducia**. Attraverso la narrazione di progetti e iniziative, i lodigiani sono stati invitati a continuare nelle loro azioni filantropiche e hanno avuto riprova del fatto che la Fondazione Comunitaria si pone come un **ente strategico per il welfare territoriale** e come un interlocutore chiave per chiunque voglia contribuire alla costruzione del **bene comune**.



I CANALI

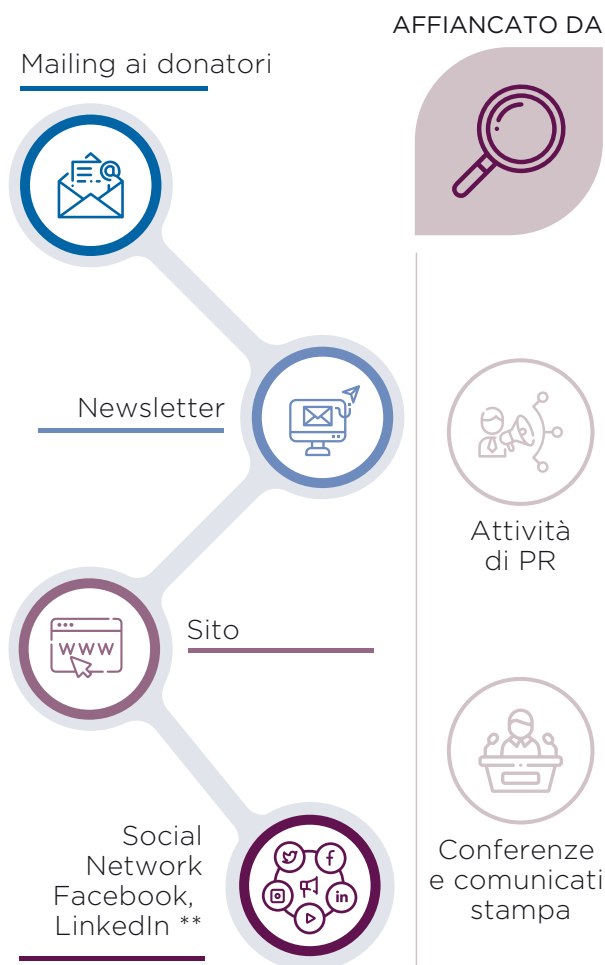

I NUMERI



GLI STAKEHOLDER



*Conseguentemente al rinnovo del sito web con annesso spostamento dei server, tra febbraio e agosto 2022 non sono stati tracciati alcuni dati relativi agli utenti singoli. I dati riguardanti gli accessi risultano quindi non completamente comparabili a quelli dell'anno precedente.

** Nel 2023 è stato aperto un profilo anche su Instagram.



IL PATRIMONIO DELLA COMUNITÀ

Il patrimonio della Fondazione è costituito dalle somme ricevute in dotazione all'atto della costituzione, dai fondi patrimoniali composti dal "fondo sfida", riconosciuto da Fondazione Cariplo al raggiungimento dell'obiettivo a suo tempo prefissato e dalle **donazioni pervenute nel corso del tempo**.

Compongono inoltre il patrimonio **le riserve**, suddivise proporzionalmente tra i fondi patrimoniali e dal 2021, a seguito dell'adozione nei nuovi schemi di bilancio per gli ETS previsti dalla Riforma del Terzo settore (art.13, co. 1 del Codice del Terzo settore, DM 5 marzo 2020 e principi contabili nazionali OIC 35 ETS), dalle risorse a disposizione per lo svolgimento dell'attività istituzionale, per le erogazioni e per la gestione della struttura.

I principi che ispirano la Fondazione nella scelta degli investimenti sono: ottimizzazione della combinazione tra redditività e rischio del portafoglio nel suo complesso, adeguata diversificazione del portafoglio, efficiente gestione finalizzata a ottimizzare i risultati, etica e responsabilità sociale.

La Fondazione ha deliberato di effettuare gran parte degli investimenti del patrimonio mediante **operatori finanziari istituzionali** in ossequio a questi obiettivi: aumentare il grado di diversificazione e di efficienza degli investimenti, minimizzare i conflitti di interesse, ridurre i costi amministrativi e di gestione e massimizzare il rendimento nel lungo periodo.

Una quota del patrimonio pari a 352.000,00 € risulta investito nell'immobile sito in Corso Archinti 100 a Lodi, acquistato a ottobre 2022 per divenire, entro il 2023, la nuova sede della Fondazione.

INVESTIMENTO DEL PATRIMONIO MOBILIARE

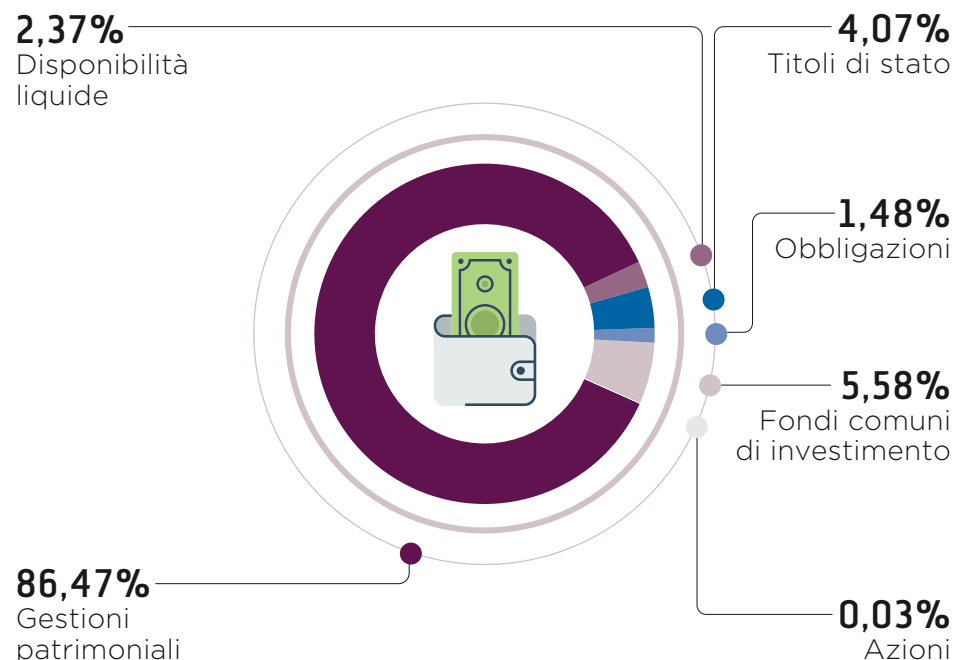

Il Consiglio di Amministrazione ha **istituito un Comitato Investimenti** che, rispettando le strategie generali di investimento deliberate dal Consiglio stesso, propone le possibili soluzioni di investimento, riferisce periodicamente al Consiglio sull'andamento degli investimenti e suggerisce al Consiglio eventuali interventi correttivi delle linee strategiche.

Il patrimonio netto della Fondazione, contabilizzato ai valori di mercato al 31/12/2022, ammonta a 18.537.099,93 € (comprensivo di 55.000,00 € di fondo di dotazione, di 17.485.703,07 € di fondi patrimoniali, di -292.125,93 € di riserve e di 1.288.522,79 € di disponibilità).



5

ATTIVITÀ PER LA COMUNITÀ

Le attività della Fondazione comprendono una serie di azioni che rappresentano coerentemente obiettivi e finalità espresse nello statuto. L'**attività erogativa** ogni anno viene adeguata ai **bisogni ritenuti prioritari ed urgenti** ed è stata orientata dalle nuove progettazioni territoriali avviate nel corso dell'anno. La logica di fondo è rimasta invariata rispetto a quella adottata negli ultimi anni: **collaborare in rete con gli enti locali** per avere un impatto sempre più concreto e puntuale sulla Comunità.

Il 2022 è stato un anno che ha portato a galla un numero ancora crescente di disuguaglianze, sia dal punto di vista socio-economico, ma anche sotto l'aspetto delle possibilità, intese come occasioni per migliorare la propria condizione. Come illustra il rapporto sulle disuguaglianze di Fondazione Cariplo, pubblicato nel primo semestre del 2023, **da anni si assiste ad una frammentazione sempre maggiore** tra la popolazione; un fenomeno che coinvolge l'ambito dell'istruzione e della formazione, dell'accesso alle cure, del benessere psicologico e delle possibilità economiche, creando una frattura tra le diverse prospettive di futuro.

Ad aumentare sono quindi le disuguaglianze tra la popolazione. Lo dimostra anche quanto emerge dal Rapporto BES 2022 dell'ISTAT, secondo il quale il reddito disponibile delle famiglie e il potere d'acquisto hanno segnato una ripresa rispetto all'anno precedente, pur restando al di sotto dei livelli antecedenti la crisi. La povertà assoluta si è mantenuta stabile, riguardando più di 5 milioni 500mila individui (9,4%).

Molte le famiglie che anche nel Lodigiano si rivolgono ai servizi di aiuto per il sostentamento primario (la casa e gli alimenti di prima necessità) e altrettanto numerose le situazioni sommerse che necessitano di essere intercettate. Questo contesto ha generato dei riflessi che si sono sommati alle situazioni di fragilità già esistenti.

È quindi stato necessario **intercettare e programmare progettualità** che contribuissero a **ricucire i legami della comunità** e proprio con questa intenzione sono stati pensati gli strumenti erogativi del 2022.

In questo processo è stato di fondamentale importanza l'aver instaurato un forte legame con le amministrazioni locali, nell'ottica di rendere sempre più solida la cooperazione territoriale tra Terzo settore e comuni.

Le risorse della Fondazione sono state impegnate per il contrasto delle **disuguaglianze** e dell'**isolamento**, per promuovere la **cultura** come elemento aggregante e per favorire le **relazioni sociali di prossimità**. La Fondazione ha inoltre sostenuto iniziative che rientravano negli altri due tradizionali ambiti di intervento: **l'ambiente e la tutela del patrimonio storico e artistico** in un'ottica di rilancio del territorio. Gli interventi sono andati a beneficio dell'intera comunità con una particolare attenzione, oltre alla vulnerabilità socio-economica, alla disabilità, ai giovani e all'ambito della cura alla persona.



L'ATTIVITÀ EROGATIVA

La Fondazione elargisce contributi economici a realtà senza scopo di lucro per la realizzazione di progetti di interesse sociale volti a **migliorare la qualità della vita** del territorio della provincia di Lodi. **I contributi messi a disposizione** derivano da risorse territoriali (utilizzate per bandi ed Extra Bandi) di **Fondazione Cariplo**, da **risorse proprie** della Fondazione di Comunità, da **disponibilità dei fondi** costituiti presso la Fondazione e dalle **donazioni** di cittadini, enti privati, enti Non profit ed enti pubblici. In modo complementare all'attività erogativa, e per avere sempre più risorse da destinare ai progetti la Fondazione realizza attività di raccolta fondi.

All'inizio dell'anno il Consiglio di Amministrazione definisce la strategia per la destinazione delle risorse, che si traduce in:

- erogazioni tramite bandi tematici,
- erogazioni di risorse Extra Bando per sostenere progettualità meritevoli che rispondano a priorità territoriali,
- erogazione delle disponibilità dei fondi.

Le ultime sono decise di volta in volta dal fondatore, ossia la persona o l'ente che costituisce il fondo o, nel caso sia previsto dal regolamento del fondo stesso, dal comitato di erogazione. Infine, in situazioni straordinarie, il Consiglio della Fondazione potrebbe optare per una redistribuzione delle risorse proprie o di Fondazione Cariplo, da uno strumento erogativo ad un altro.

In tutti i casi sopra menzionati la Fondazione eroga previa delibera di Consiglio e le risorse sono **esclusivamente** destinate a favore di progettualità che abbiano una **ricaduta positiva** sulla vita delle persone.



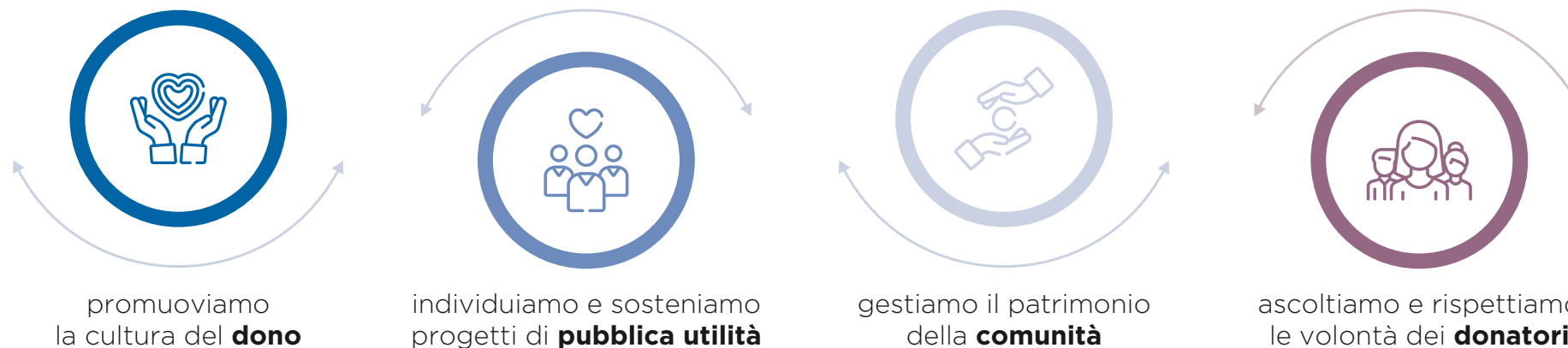

Offriamo a tutti la possibilità di partecipare alla crescita della propria comunità mettendo a disposizione diversi strumenti

 **BANDI**

 **LASCITI**

 **FONDI**

 **PROGETTI**
"DONARE È PARTECIPARE"

 **SINERGIE E RETI**

La Fondazione ha inoltre il dovere implicito di monitorare, tramite la rendicontazione consuntiva, che tali risorse siano utilizzate coerentemente con le finalità previste. A conclusione dei progetti sostenuti, infatti, è fatto obbligo all'ente beneficiario di consegnare una documentazione rendicontativa (sia economica che qualitativa e quantitativa) di quanto effettivamente realizzato e dei risultati raggiunti.

Su specifica richiesta, concede inoltre **patrocini gratuiti per iniziative** reputate meritevoli e delle quali condivide obiettivi e finalità, supportandole attraverso i propri canali di comunicazione.



COSA SI INTENDE PER IMPORTO EROGATO?

È l'importo che viene impegnato per un determinato progetto e sarà versato all'ente beneficiario solo quando l'iniziativa stessa verrà effettivamente realizzata e rendicontata. Questo permette di garantire trasparenza ai donatori che decidono di sostenere una determinata progettualità

LE EROGAZIONI DEL 2022

NEL 2022 SONO STATI EROGATI A FAVORE DI 94 PROGETTI DI INTERESSE SOCIALE 1.090.875,91 €

PROVENIENZA RISORSE

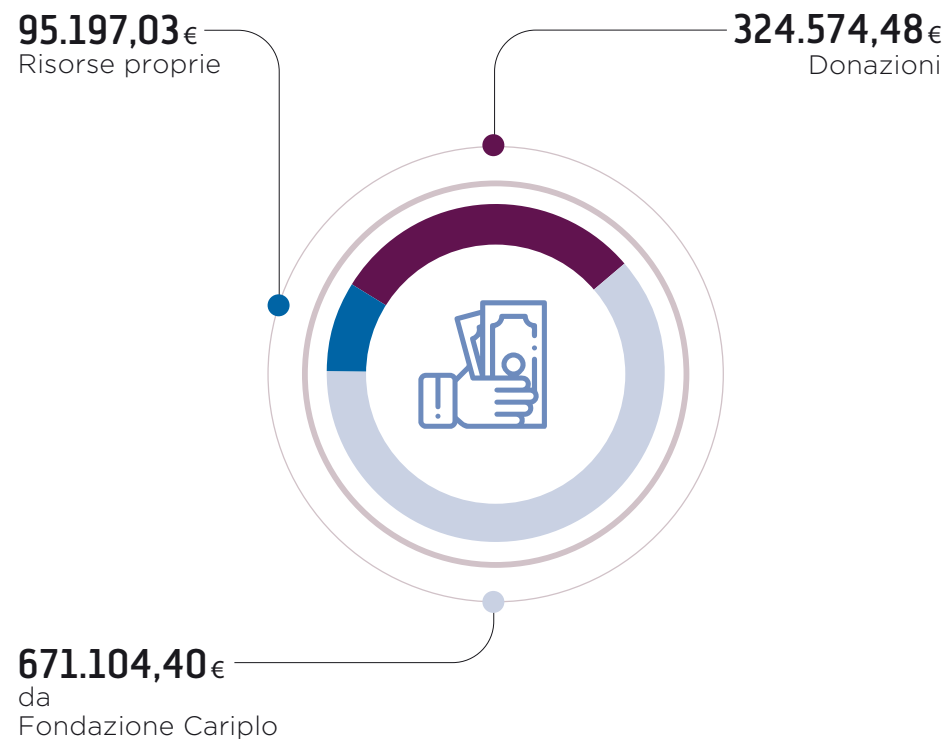

SUDDIVISIONE PER STRUMENTO

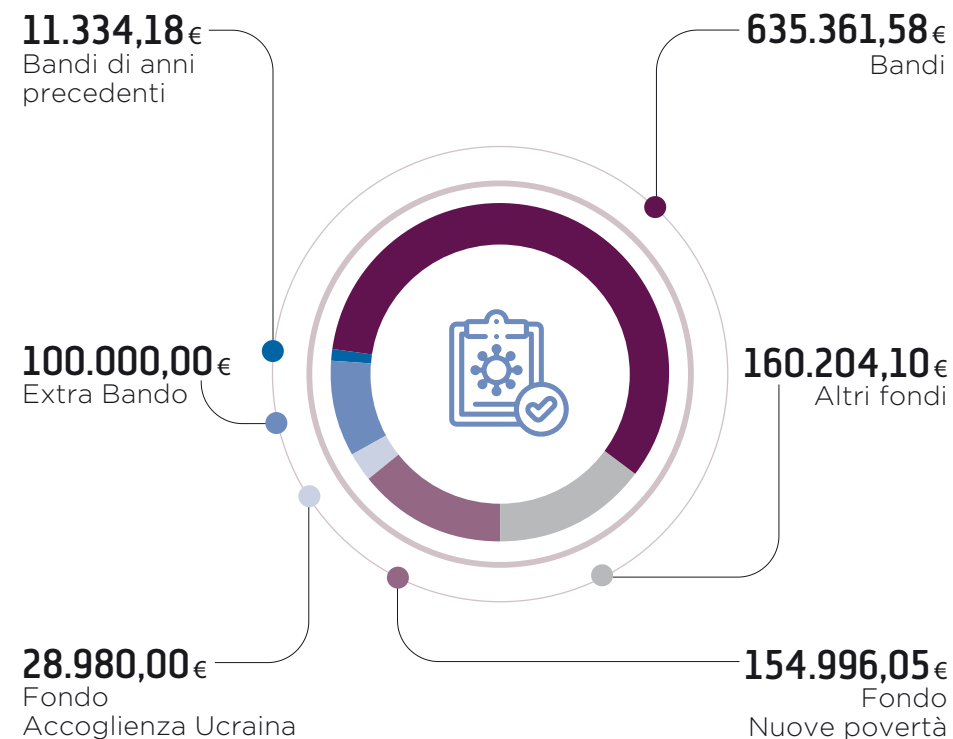

I PROGETTI SOSTENUTI NEL 2022

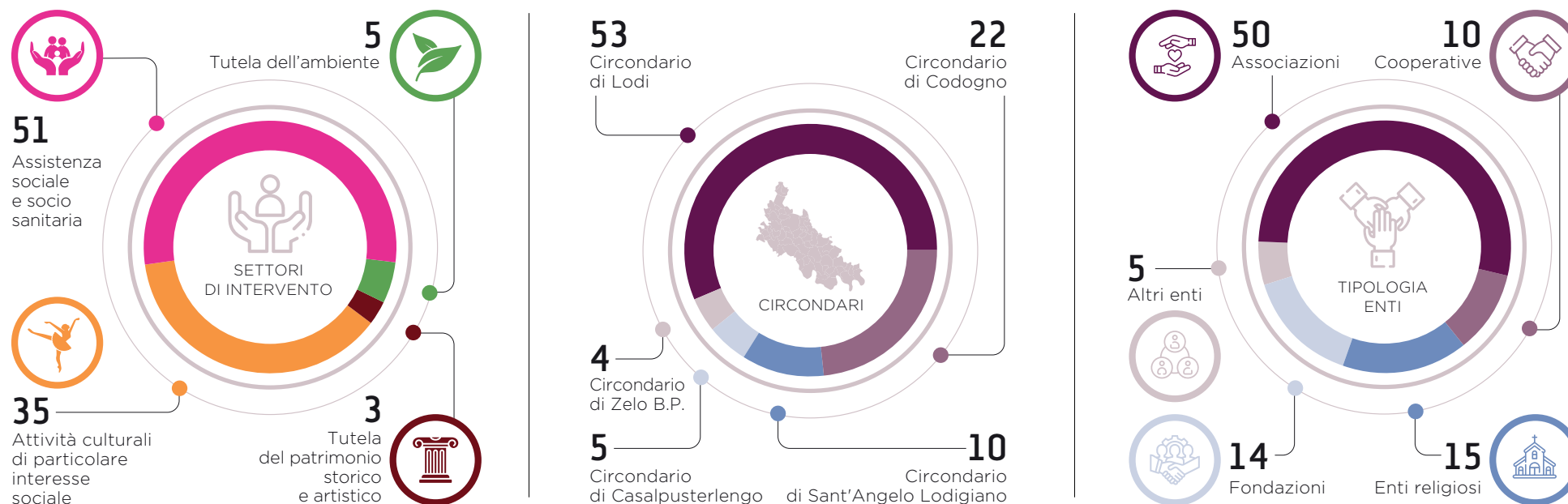

CRITERI DI VALUTAZIONE DEI PROGETTI

I progetti sono selezionati dal Consiglio di Amministrazione della Fondazione tenendo conto dei seguenti criteri:

- attinenza dei progetti agli ambiti di intervento previsti dallo strumento erogativo;
- urgenza dell'intervento rispetto al bisogno sociale;
- novità dell'approccio al problema;
- collocazione in ambiti con bisogni privi di risposte istituzionali;
- promozione di forme di cooperazione fra le organizzazioni Non profit;
- favorevole rapporto costi/benefici;
- coinvolgimento dei beneficiari nella pianificazione e nella realizzazione;
- capacità finanziaria degli Enti richiedenti per la realizzazione del progetto.

Attraverso gli strumenti erogativi, la Fondazione sostiene:

- **Enti senza scopo di lucro** operanti nel territorio della provincia di Lodi:
 - che operano nei settori indicati dall'art.10 del Decreto Legislativo 4 dicembre 1997 n.460,
 - oppure
 - che svolgono in via esclusiva o principale le attività di interesse generale di cui all'articolo 5 del D. Lgs. 3 luglio 2017, n. 117;
- **Parrocchie ed enti religiosi** operanti nel territorio della Provincia di Lodi;
- **Partnership composte da più Enti;**
- **Enti pubblici** se in **qualità di partner** con Enti del Terzo settore e senza percepire alcun contributo da parte della Fondazione, eccetto nel caso di progetti che sono stati presentati sul Bando Ambiente.



GLI STRUMENTI EROGATIVI



FONDO NUOVE POVERTÀ

Nel 2022 la Fondazione ha proseguito l'attività erogativa correlata alla risorse del Fondo Nuove povertà, costituito nel 2021 per supportare iniziative di contrasto alle povertà emergenti. Nato su suggestione di Fondazione Cariplo e alimentato dalle donazioni di privati e imprese, il fondo è stato utile per la realizzazione di diverse attività selezionate dal comitato di gestione, che riunisce diverse realtà locali impegnate nell'ambito dei servizi alla persona.

La volontà condivisa è stata quella di **sostenere iniziative nel Lodigiano a favore delle persone in difficoltà**, soprattutto nel caso in cui tale situazione sia scaturita o si sia accentuata in seguito alla pandemia.

Un intenso **lavoro di rete territoriale** e la **partecipazione al dono** da parte della comunità hanno permesso di destinare un contributo concreto a progettualità che riguardano l'aggregazione dei minori, come nel caso di **"INnEsco-Spazio di supporto adolescenti e famiglie"**, il progetto realizzato dalla Cooperativa Famiglia Nuova, in collaborazione con il Comune di Lodi, l'ASP Basso Lodigiano, l'Azienda Speciale Consortile Servizi Intercomunali, e volto a creare a Lodi uno spazio di accoglienza e di supporto per adolescenti e famiglie, come risposta al disagio legato alle sofferenze e allo stress acute dalla pandemia da Covid.

Il fondo è intervenuto anche sul tema del **disagio abitativo**, sostenendo il progetto **"RIAbita-Rete per l'Integrazione Abitativa"**, realizzato da un partenariato di enti (ASST di Lodi, Associazione Casabarasa odv, Cooperativa Sociale Eureka, Cooperativa Sociale Il Sorriso, Fondazione Casa della Giovane Angela Clerici Onlus, Famiglia Nuova Società Cooperativa onlus e Igea Società Cooperativa Sociale) e finalizzato al **rafforzamento del sistema abitativo territoriale**, così come all'integrazione delle risposte socio-sanitarie, al fine di promuovere il benessere delle persone attraverso una **presa in carico complessiva** della persona, volta alla sua autonomia.

Sotto il profilo sanitario è stato dato un contributo dal fondo al progetto **"Nessuno da Solo" dell'Auser Lodigiano** realizzato con l'adesione delle 37 Associazioni Locali Affiliate (ALA) di Auser nel territorio e con la collaborazione di Protezione Civile, Croce Rossa ed altre Associazioni del Volontariato attive sul territorio. Questa iniziativa, nella quale sono stati coinvolti molti volontari, **ha garantito il servizio di accompagnamento delle persone anziane e più fragili** ai centri vaccinali per tutto il periodo della campagna vaccinale, permettendo di accedervi superando le difficoltà individuali (personali ed anche economiche) di muoversi in autonomia.

Anche al contesto scolastico ed educativo sono state destinate risorse per garantire ai giovani in condizione di disagio e fragilità percorsi integrati, resi possibili grazie al potenziamento della capacità reattiva dei centri di formazione professionale. Il progetto **“Fragilità nell'emergenza”** ha permesso di accompagnare alcuni ragazzi con incertezza e paura del futuro, ad affrontare il critico passaggio dalla scuola secondaria di I° grado a quelle di II° grado, al fine di **contrastare il rischio di abbandono scolastico**.

Nell'ambito di questo fondo a fine 2021 era nato anche il progetto **“Una Comunità per il Lavoro”**, grazie al quale alcune persone hanno trovato un'occasione di riscatto professionale.

Questa nascente collaborazione tra **realità differenti attorno a temi di interesse comune** è appunto uno degli obiettivi prioritari che la Fondazione si è data per il 2021 e le attività su cui di conseguenza sta puntando sono finalizzate all'intercettazione e sollecitazione di reti solide, in grado di portare avanti progetti ambiziosi.

L'iniziativa è entrata nel vivo nel 2022 e porterà a pieni frutti nel 2023.



TITOLO PROGETTO	ENTE BENEFICIARIO	IMPORTO EROGATO
INnEsco - Spazio di supporto adolescenti e famiglie	Famiglia Nuova Società Cooperativa Sociale onlus - Lodi	42.409,00 €
RIAbita-Rete per l'Integrazione Abitativa	Azienda speciale Consortile Servizi Intercomunali - Lodi	38.880,00 €
Fragilità nell'emergenza	CALAM-Centro Artistico Lodigiano Acconciatori Misti ed Estetica - Lodi	61.707,50 €
Nessuno da Solo - Campagna Vaccinale Anti Covid-19	Auser Lodigiano ODV - Lodi	12.000,00 €



UNA COMUNITÀ PER IL LAVORO

Combattere la povertà e l'esclusione sociale attraverso il lavoro, promuovendo **formazione nel settore dell'assistenza socio-assistenziale**, che è sempre più cruciale. È questo l'obiettivo del progetto *"Una Comunità per il Lavoro"*, sostenuto dalla Fondazione Comunitaria di Lodi e che ha portato alla **creazione di un'ampia rete di collaborazione**.

Il progetto coinvolge **20 persone** nelle sedi di Lodi e Codogno e prevede un doppio percorso di formazione. Dapprima è stato **proposto un corso di qualificazione** per Ausiliario Socio-Assistenziale (ASA), cui seguirà nel 2023 un percorso di riqualifica in Operatore Socio Sanitario (OSS).

Dal momento che si tratta di un iter formativo **finalizzato all'inserimento lavorativo**, gli iscritti partecipano a stage curricolari nelle strutture socio-assistenziali del territorio coinvolte nel progetto, che possono anche inserirli nel loro organico una volta concluso il percorso di formazione. A rendere unica nel suo genere questa iniziativa è l'aspetto economico. Non solo i corsi vengono offerti gratuitamente, ma gli allievi ricevono una **"Dote Formazione"** di 500 euro al mese.

Grazie al Fondo Nuove povertà è stato possibile coprire il 70% del costo complessivo dell'intero progetto (pari a 202mila euro), mentre il resto è coperto dagli enti locali e dalle donazioni di privati cittadini e imprese, tra cui Sal (Società Acqua Lodigiana).

LA RETE DEL PROGETTO

- | | | | |
|---|------------------------------------|---|--|
|  | Comune di Bertonico |  | Alemar Coop.Soc. Vigevano |
|  | Comune di Casalpuusterlengo |  | Amicizia Società Cooperativa Sociale Onlus |
|  | Comune di Codogno |  | ASP Basso Lodigiano Codogno |
|  | Comune di Lodi |  | ASST Lodi |
|  | Comune di Massalengo |  | Fondazione Madre Cabrini onlus |
|  | Comune di San Martino in Strada |  | Fondazione Opere Pie Riunite di Codogno |
|  | Comune di Somaglia |  | Fondazione Stefano e Angela Danelli Onlus |
|  | Comune di Tavazzano con Villavesco |  | RSA Santa Francesca Cabrini |
|  | Comune di Turano Lodigiano | | |

 **Consorzio per la Formazione Professionale e per l'Educazione Permanente**

 **Centro Provinciale per l'Istruzione degli Adulti**



FONDO ACCOGLIENZA UCRAINA

In prima linea per affrontare le emergenze. Quasi un motto per la Fondazione Comunitaria di Lodi che nel 2022 si è impegnata per **intervenire sulle conseguenze negative del conflitto in Ucraina**. È stato aperto un fondo specifico ed è stata attivata **una speciale raccolta fondi**, che voleva invitare alla mobilitazione ma anche instillare speran-

za, portata avanti dalla Fondazione Comunitaria in collaborazione con Fondazione Caritas Lodigiana e con il quotidiano locale Il Cittadino.

Grazie alle donazioni raccolte e al contributo di Fondazione Cariplò è stato possibile supportare la **partecipazione di 40 piccoli profughi ucraini ai centri estivi** attivati in 11 comuni diversi nel periodo tra giugno e agosto.

Con l'inizio del nuovo anno scolastico sono stati promossi **interventi a livello educativo** per dare supporto all'inserimento di bambini con problemi linguistici e psicologici all'interno del contesto scolastico. Dalla scuola dell'infanzia fino alle elementari, sono inoltre stati segnalati i casi di piccoli con problemi di disabilità, ai quali è stato possibile assegnare un sostegno adeguato proprio grazie al Fondo Accoglienza Ucraina. A coordinare gli interventi di inserimento ha pensato l'Ufficio di Piano di Lodi, su incarico della Prefettura.

In questa direzione si colloca anche il supporto offerto alla cooperativa Amicizia di Codogno per **assistere una bimba di 13 anni affetta da una grave forma di autismo**, arrivata nel Lodigiano con la madre e orfana di padre. Il progetto *"Ti tendo la mano"* ha consentito di assisterla mentre la mamma trovava lavoro. Infine, il Fondo Accoglienza Ucraina ha permesso di rimpatriare la salma di un profugo ucraino deceduto in Italia, che ha potuto ricevere sepoltura in patria.

TITOLO PROGETTO	ENTE BENEFICIARIO	IMPORTO EROGATO
Estate Insieme: Codogno Corno Giovine Sant'Angelo	Fondazione Caritas Lodigiana - Lodi	2.005,00 €
Estate Insieme Extended Edition	Fondazione Caritas Lodigiana - Lodi	9.155,00 €
Tutti a scuola!	Fondazione Caritas Lodigiana - Lodi	900,00 €
Estate Insieme a San Rocco al Porto	Fondazione Caritas Lodigiana - Lodi	420,00 €
Ti tendo la mano	Amicizia Società Cooperativa Sociale Onlus - Codogno	15.000,00 €
Oltre la vita	Fondazione Caritas Lodigiana - Lodi	1.500,00 €



BANDI

La Fondazione ha pubblicato **4 bandi**, uno per ciascuno dei 4 settori di intervento, dando alle realtà beneficiarie la possibilità di presentare progetti con due scadenze diverse nel corso dell'anno, così da concedere il tempo necessario per progettare azioni di più ampia portata, costruendo partnership fra più enti.

La finalità di sostenere progetti selezionati attraverso i bandi è quella di rispondere ai **nuovi bisogni territoriali** con il supporto di enti locali preposti alla gestione dei servizi. Nel 2022 è stata introdotta un'ulteriore novità: **gli Enti pubblici**, che fino al 2021 avevano la possibilità di presentare iniziative in partenariato con Enti del Terzo settore solo cofinanziandole, hanno potuto anche ricevere un contributo da parte della Fondazione, benché limitatamente al Bando Ambiente.

BANDO 2022/1 - TUTELA DEL PATRIMONIO STORICO E ARTISTICO

Con questo bando sono state selezionate iniziative relative alla **tutela, promozione e valorizzazione di beni di interesse artistico e storico**.

OBIETTIVI:

- **salvaguardare i beni** presenti nel Lodigiano;
- **incrementare l'accesso e la fruibilità** dei beni stessi da parte della Comunità;
- favorire la loro **conoscenza e valorizzazione**.



Importo totale erogato
53.913,35 €



Numero progetti

3



TITOLO PROGETTO	ENTE BENEFICIARIO	IMPORTO EROGATO
Intervento di restauro conservativo degli interni della Chiesa	Parrocchia S.Pietro Apostolo - Mulazzano	22.500,00 €
Storie di restauri: Codogno e i suoi tesori	Prometeo 2050-I volontari del distretto ODV - Milano	8.023,35 €
Un pavimento sulle orme di San Giovanni	Parrocchia Santi Stefano e Zenone - Merlino	23.390,00 €

BANDO 2022/2 - SOCIALE

Il bando è stato utile per selezionare iniziative riguardanti l'**assistenza sociale e socio-sanitaria**.

OBIETTIVI:

- favorire l'implementazione dell'offerta dei servizi alla persona;
- sostenere progettualità volte a **migliorare l'efficienza e la capacità di inclusione** nella Comunità di riferimento dei destinatari dei **servizi socio-assistenziali e socio-sanitari** offerti sul territorio;
- incentivare la realizzazione di iniziative che interessino stabilmente ed in prospettiva futura la vita della Comunità, migliorando la **coesione sociale** e favorendo l'**innovazione dei sistemi di welfare** territoriale.



Importo totale erogato
361.815,20 €



Numero progetti

24



TITOLO PROGETTO	ENTE BENEFICIARIO	IMPORTO EROGATO
Orto botanico-Luogo di scienza, lavoro ed armonia	Associazione Famiglie Solidali APS - Orio Litta	4.900,00 €
Appartamenti in centro	Gruppo Volontari Amicizia - ODV - Codogno	19.500,00 €
Una tenda di amicizia	Parrocchia S. Martino Vescovo - Casalmaiocco	12.430,00 €
A Tutto Sipario!	Circolo Giovanile San Giovanni Bosco- APS - Graffignana	9.233,00 €
Insieme si può	Parrocchia S.Pietro Apostolo - Lodi Vecchio	29.900,00 €
I Vagabondi	A.L.I.S. Associazione Lodigiana per l'inclusione sociale ODV - Lodi	8.540,00 €
Piace da...Impazzire	Cooperativa Sociale 180 a R.L. - Codogno	8.250,00 €
Anni Verdi-Green generation	Maisoli - ODV - Salerano sul Lambro	8.330,00 €
Spazio Zero	Emmanuele Cooperativa Sociale a r.l. - Casalpusterlengo	20.500,00 €
Una scala per il campo dell'oratorio	Parrocchia S.Pietro Apostolo - Cavenago d'Adda	20.695,00 €
Una piazza sociale per Tutti	Parrocchia S.Leone Il Papa - Villanova del Sillaro	10.550,00 €
AI-P.A.D. Scegliere è da adulto!	Cooperativa Sociale Eureka - Lodi	4.680,00 €
Riqualificazione area giochi esterna oratorio San Martino	Parrocchia S. Martino Vescovo - San Martino in Strada	19.590,00 €
Coach di quartiere 2022-Lodi	SSD L'Orma - Lodi	18.500,00 €
Benvenuti a casa	Fondazione di partecipazione Casa della Comunità ETS - Lodi	15.000,00 €
Fragili consapevolmente: accertare precocemente le fragilità	Il Paguro Società Cooperativa Sociale ONLUS - Lodi	9.750,20 €
Palasanfereolo: un palazzetto per uno sport educativo	Parrocchia Santi Bassiano e Fereolo - Lodi	47.750,00 €
Automezzo per trasporto ed accompagnamento per ciechi e ipovedenti	Unione Italiana dei Ciechi e degli Ipovedenti Onlus - APS sezione territoriale di Lodi	17.925,00 €
130 Anni di cura dei piccoli	Parrocchia San Rocco - Scuola dell'infanzia San Giuseppe - Somaglia	11.350,00 €
Alla scoperta di nuovi stimoli per mantenersi attivi insieme	Fondazione Santa Chiara Centro Multiservizi per la Popolazione Anziana Onlus - Lodi	19.060,00 €
Punto Incontro	Auser Volontariato Guardamiglio APS	22.910,00 €
Pari Lo Impari-Educazione alla non violenza, dai banchi di scuola ai luoghi di lavoro	Associazione L'Orsa Minore ODV - Lodi	7.772,00 €
We Care: una porta aperta sugli altri	Fondazione di religione "Casa del Sacro Cuore" - Lodi	14.700,00 €

BANDO 2022/3 - AMBIENTE

Il bando è stato utile per selezionare iniziative riguardanti la **tutela e valorizzazione della natura e dell'ambiente**.

OBIETTIVI:

- promuovere la diffusione delle pratiche innovative ispirate alla **riduzione degli impatti ambientali** diffondendo una cultura di salvaguardia dei luoghi;
- incentivare **comportamenti sostenibili**, in un'ottica di prevenzione, legati agli stili di vita anche attraverso l'**educazione delle giovani generazioni**;
- favorire **nuovi modelli di consumo** delle risorse naturali, promuovendo interventi improntati alla sostenibilità e volti alla **riduzione degli sprechi e dell'inquinamento**.



Importo totale erogato

93.350 €



Numero progetti

5



TITOLO PROGETTO	ENTE BENEFICIARIO	IMPORTO EROGATO
Una città biodiversa	Cooperativa Casalese 2000 Società Cooperativa Sociale - Casalpusterlengo	9.370,00 €
Ri-Attiva Parco a Lodi Vecchio	Associazione Verde Bottiglia - Casaletto Ceredano	16.550,00 €
ImpollinaLo. Api e comunità a Castelgerundo	Movimento per la Lotta Contro la Fame nel Mondo - ODV - MLFM - Lodi	30.040,00 €
Ambiente, Animali e Biodiversità	Mondogattolodi-ODV - Lodi	6.060,00 €
Community Truck	L'Officina cooperativa sociale onlus - Codogno	31.330,00 €

BANDO 2022/4 - ATTIVITÀ CULTURALI

Con questo bando sono state selezionate iniziative relative alle **attività culturali di particolare interesse sociale** con un'attenzione specifica a contenuti, modalità di fruizione e percorsi innovativi.

OBIETTIVI:

- **avvicinare fasce specifiche della popolazione** con iniziative che possano creare interesse e passione per le arti e le attività culturali;
- **valorizzare con un approccio innovativo i beni di interesse artistico e storico del territorio**, attraverso iniziative che rendano il fruitore protagonista, anche con la creazione, acquisizione e attivazione di nuove tecnologie.



Importo totale erogato
126.283,03 €



Numero progetti

14



TITOLO PROGETTO	ENTE BENEFICIARIO	IMPORTO EROGATO
Le stanze di Mons. Quartieri: Arte, Musica e Poesia	Associazione Monsignor Luciano Quartieri - Lodi	8.000,00 €
Proposte Artistico-Culturali	Circolo di Lettura e Ricreazione e del Bridge - Lodi	4.150,00 €
Arte Contemporanea a Lodi	Platea - Palazzo Galeano - Lodi	23.910,00 €
Ballo Barocco. Laboratori di improvvisazione musicale per i giovani	La Lira di Orfeo - Lodi	7.000,00 €
Quello che gli altri non dicono	Associazione culturale Blu - Codogno	5.850,00 €
Life in colour	Associazione Artevino Maleo	7.800,00 €
Scintille-Festival diffuso di teatro per famiglie	Associazione di promozione sociale Le stanze di Igor - Caselle Landi	7.225,00 €
Camminando sulla strada	Compagnia di Sigerico Laudense - Orio Litta	1.573,00 €
Poesis Poesia e Musica a Teatro	Presidio poetico a.p.s. - Tavazzano con Villavesco	2.490,03 €
World Press Photo a Lodi	Gruppo Fotografico Progetto Immagine - Lodi	16.400,00 €
L' Abbraccio Solidale di Don Peppino Barbستا	Lavoratori Credenti Centro di solidarietà odv - Somaglia	12.200,00 €
Orfeo Week	La Lira di Orfeo - Lodi	26.000,00 €
Storie da Museo. Il museo emozionale ed inclusivo	Osservatorio per il Paesaggio Fiume Lambro Lucente APS-ETS - Milano	1.770,00 €
La Storia siamo Noi	Compagnia Casale Nostra - Casalpusterlengo	1.915,00 €



EXTRABANDO

I **progetti Extra bando** sono iniziative che non rientrano nei tempi, negli oggetti e nelle procedure dei bandi, ma che la Fondazione individua e reputa come meritevoli di un sostegno perché **rispondono a emergenze e priorità territoriali**. La Fondazione Comunitaria può scegliere di destinare a queste progettualità risorse, utilizzando parte dei fondi Territoriali di Fondazione Cariplo.



EXTRABANDO 2022

Nel 2022 è stato approvato il progetto *“Uno spazio espositivo per il Lodigiano”* della Fondazione Maria Cosway. Il progetto prevede la **prosecuzione dell'adeguamento della Cappella del Collegio e degli spazi interni presso la Fondazione Maria Cosway** di via Paolo Gorini, per ospitare in maniera permanente e sicura il patrimonio dell'ente e realizzare esposizioni temporanee di altre realtà locali. Sarà quindi **uno spazio espositivo a disposizione della comunità lodigiana**.

TITOLO PROGETTO	ENTE BENEFICIARIO	IMPORTO EROGATO
Uno spazio espositivo per il Lodigiano	Fondazione Maria Cosway - Lodi	100.000,00 €



BANDI DI ANNI PRECEDENTI

In alcuni casi i progetti che hanno già raggiunto l'obiettivo di raccolta fondi ricevono donazioni ed erogazioni ulteriori, che vengono messe a disposizione dell'ente beneficiario per le attività previste dallo stesso progetto ed erogate sempre previa rendicontazione.

TITOLO PROGETTO	ENTE BENEFICIARIO	IMPORTO EROGATO
Ai nonni, sostegno delle famiglie, pilastro del welfare, patrimonio dell'umanità	Università della terza età - Unire Lodi - APS - Lodi	1.834,88 €
Campus Friend: il doposcuola sotto casa	Comunità Papa Giovanni XXIII - Cooperativa sociale A R.L. Onlus - Rimini	2.035,00 €
Per una rete di inclusione	Fondazione di religione "Casa del Sacro Cuore" - Lodi	500,00 €
Corsi BLS-d rivolti a Associazioni e Società sportive dilettanti	Associazione Roberto Malusardi-Amici del cuore - Onlus - Lodi	1.640,00 €
Grest estivo 2022	Parrocchia Maria Madre della Chiesa - S. Angelo Lodigiano	5.324,30 €



FONDI

I fondi sono strumenti a disposizione di enti e privati che, definendo a monte finalità e obiettivi, possono sostenere progettualità specifiche. Ogni anno grazie ai fondi vengono erogati contributi che permettono la realizzazione di diverse iniziative.



Importo totale erogato

160.204,10 €



Numero progetti

33



FONDO DI PROVENIENZA

TITOLO PROGETTO

ENTE BENEFICIARIO

IMPORTO EROGATO

Fondo Provincia di Lodi	231° Edizione della Fiera Autunnale	Comune di Codogno	1.000,00 €
Fondo Provincia di Lodi	35° Palio dei Rioni di Lodi	Club Wasken Boys associazione sportiva dilettantistica - Lodi	500,00 €
Fondo Lino Tollini	Accoglienza Ucraina a Lodi Vecchio	Azienda speciale Consortile Servizi Intercomunali - Lodi	6.000,00 €
Fondo Presidente Domenico Vitaloni	Adeguamento Impianto Riscaldamento Oratorio	Parrocchia Maria Madre della Chiesa - Sant'Angelo Lodigiano	1.000,00 €
Fondo Platea - Palazzo Galeano	Arte Contemporanea Lodi 2022	Platea - Palazzo Galeano - Lodi	9.153,78 €
Fondo Don Leandro Rossi per il disagio giovanile	Casa Oceano - Alloggio per minori in difficoltà	Fondazione Don Leandro Rossi onlus - Lodi	2.305,90 €

Fondo Castelnuovo: il paese tra i due fiumi	Concerti Giugno 2022	Pro Loco Castelnuovo Bocca d'Adda A.P.S.	2.277,59 €
Fondo Castelnuovo: il paese tra i due fiumi	Concerto del Coro Polifonico Cremonese	Coro Polifonico Cremonese-APS - Castelnuovo Bocca d'Adda	1.800,00 €
Fondo Comune	Contributo straordinario per ripresa attività a seguito di furto	Associazione L'Orsa Minore ODV - Lodi	2.000,00 €
Fondo Presidente Domenico Vitaloni	Copertura del campo di calcetto dell'Oratorio	Parrocchia S. Antonio Abate e S. Francesca Cabrini - Sant'Angelo Lodigiano	1.000,00 €
Fondo Provincia di Lodi	Fiera Autunnale 230° edizione	Comune di Codogno	2.500,00 €
Fondo Carlo Daccò	Contributo al Fondo di solidarietà per le famiglie	Diocesi di Lodi	242,87 €
Fondo Franco Grisi	Il Po tra Natura, Musica e Letteratura	Centro Culturale Umberto Migliorini - Corno Giovine	1.000,00 €
Fondo Comune	Impariamo a Pescare - Corso promozione del dono	Fondazione Italia per il Dono Onlus - Milano	5.000,00 €
Fondo Comune	Iniziative 160° Società Operaia Mutuo Soccorso	Società Generale Operaia di Mutuo Soccorso di Lodi	4.000,00 €
Fondo Luigi Corazza	Interventi di assistenza per ospiti in difficoltà	Piccola Casa Divina Provvidenza Società Cooperativa Sociale - Maleo	4.913,40 €
Fondo Comune	Libro Storia dei Vigili del Fuoco di Sant'Angelo Lodigiano	Amici dei Pompieri di Sant'Angelo Lodigiano -odv	300,00 €
Fondo Comune	Magic Carpet	Platea - Palazzo Galeano - Lodi	2.700,00 €
Donare è partecipare	Nuovo oratorio di Maleo	Parrocchia Santi Gervasio e Protasio Martiri - Maleo	9.000,00 €
Fondo Comune	Progetto Vanna: un nuovo ecografo per la senologia di Codogno*	Il Samaritano Odv - Codogno	44.735,00 €
Fondo Comune	Programma 2022- 4 Mostre	Associazione culturale "21 E.T.S." - Lodi	12.000,00 €
Fondo Presidente Domenico Vitaloni	Promozione musiche presso le scuole	Corpo Bandistico Santa Cecilia - Sant'Angelo Lodigiano	500,00 €
Fondo S. Chiara: un luogo, una Comunità	Proteggere i nostri anziani	Fondazione Santa Chiara Centro Multiservizi per la Popolazione Anziana Onlus - Lodi	3.660,00 €
Fondo S.Bassiano	Restauro n. 6 dipinti Vescovi Diocesani	Diocesi di Lodi	14.500,00 €
Fondo Comune Sant'Angelo Lodigiano	Ricominciamo Insieme	Fondazione Madre Cabrini onlus - Sant'Angelo Lodigiano	2.234,86 €
Fondo Mano a Mano	Rimescolare con Cura	Parrocchia S.Maria della Clemenza e S.Bernardo - Lodi	250,00 €
Fondo Presidente Domenico Vitaloni	Sostegno allo studio di bambini stranieri	Africa Chiama 1971 ODV - Sant'Angelo Lodigiano	700,00 €
Fondo Provincia di Lodi	Sostegno economico rifacimento Labaro del Nastro Azzuro	Associazione Nazionale Marinai d'Italia - Lodi	300,00 €
Fondo Castelnuovo: il paese tra i due fiumi	Stagione Concertistica 2022	Pro Loco Castelnuovo Bocca d'Adda A.P.S.	3.300,00 €
Fondo Platea - Palazzo Galeano	Supporto Giovani Artisti	Platea - Palazzo Galeano - Lodi	8.616,00 €
Fondo Platea - Palazzo Galeano	Supporto Giovani Emergenti	Platea - Palazzo Galeano - Lodi	9.014,70 €
Fondo Franco Grisi	Valorizzazione degli ex Conventi di S. Cristoforo e di S. Domenico	Coro Monte Alben Città di Lodi	700,00 €
Fondo Provincia di Lodi	Valorizzazione delle tombe monumentali del cimitero di Codogno	Liceo Scientifico Statale "G. Novello" con annessa sez. Liceo Classico - Codogno	3.000,00 €

*Per questo progetto è stata realizzata una campagna di raccolta fondi in collaborazione con l'Associazione Il Samaritano. Le risorse erogate provengono in parte dal Fondo Comune (30.000€) e in parte da donazioni di cittadini e imprese (14.735€).

Con riferimento agli strumenti erogativi illustrati, si specifica che nell'anno 2022 tutti i contributi sono stati erogati a enti senza scopo di lucro. Non sono stati assegnati contributi a singole persone fisiche.



RELAZIONE CON IL TERRITORIO E ALTRE ATTIVITÀ

Per queste attività non sono state previste erogazioni economiche nel 2022

Da mero ente filantropico che offre sostegno economico alle realtà del Terzo settore a **protagonista di co-progettazioni e fermento per la nascita di nuove reti sociali**. È questa la parabola vissuta ne-

gli ultimi anni dalla Fondazione Comunitaria di Lodi e che nel 2022 si è concretizzata in modo significativo. Gli esempi di questo lavoro di tessitura di relazioni sono numerosi. Il primo è stato il progetto **Im-Patto Digitale**, giunto al suo secondo anno, ma nel 2022 altri ne sono seguiti. Con la stessa logica infatti sono nate la co-progettazione **“AgriCULTURE Sociali 3.0”** che si svilupperà nel 2023 e il progetto **“Una comunità per il lavoro”**, che ha riunito ASST di Lodi, Cfp del Lodigiano, CPIA, nove amministrazioni comunali, cooperative sociali ed RSA e RSD nell’impegno di offrire nuove occasioni di professionalizzazione nel settore dell’assistenza.



IM-PATTO DIGITALE

Nel Lodigiano ci sono **oltre 300 famiglie** per le quali Internet non è più un mistero. Questo grazie al progetto Im-Patto Digitale, promosso dalla Fondazione Comunitaria della Provincia di Lodi e finanziato da Fondazione Cariplo e dall'Impresa sociale Con i Bambini nell'ambito del Fondo per il contrasto della povertà educativa minorile. Un 2022 chiuso quindi con un bilancio più che positivo.

All'interno del progetto, che dura tre anni, è stato stabilito un **contatto diretto con i ragazzi**, cui sono stati **assegnati computer o connessione Internet**. Sono stati anche attivati sei poli di comunità. Si tratta di spazi protetti realizzati in scuole, doposcuola, oratori, comunità di accoglienza, dove i ragazzi si possono incontrare per utilizzare gli strumenti tecnologici, ma anche per **condividere esperienze** e paure sotto lo sguardo vigile di educatori.

Per sostenere i giovanissimi più fragili sono stati organizzati **30 laboratori nelle scuole** superiori, a cui si aggiungono i **corsi di formazione per gli adulti**, con lezioni individuali oppure di gruppo.

Tramite queste azioni è stato perseguito il primo obiettivo di Im-Patto Digitale, che era quello di fornire computer e connessione Internet ai ragazzi del Lodigiano che non li avevano e quindi, specialmente durante la pandemia, si erano trovati isolati, privati della possibilità di seguire le lezioni on line, ma anche di contattare compagni e docenti e di fare ricerche e approfondimenti. Al di là di questo primo intervento, però, si è venuta anche a creare **una rete di assistenza e appoggio** che è andata al di là del bisogno digitale e ha portato a individuare **385 "antenne" dislocate sul territorio**, "sentinelle" che intercettano i bisogni di famiglie e ragazzi fragili e offrono loro delle risposte.



con il contributo di



CO-PROGETTAZIONI E TAVOLI TERRITORIALI

La Fondazione ha portato avanti una progettualità che va al di là della singola azione e pensa al bene del territorio seguendo uno schema più ampio, che si sostiene sul concetto di cooperazione e di capacità di **donare tempo e impegno** personale al di là del denaro e dei beni. Uno strumento essenziale per attuare questo intento sono stati i **tavoli territoriali**, cui lo staff della Fondazione Comunitaria di Lodi ha partecipato sempre più di frequente nel 2022. Ad esempio quelli **organizzati dall'Ufficio di Piano di Lodi**, l'ente di

pianificazione zonale con cui la Fondazione ha consolidato nell'ultimo anno un legame di fiducia reciproca e di confronto costante.

Negli ultimi dodici mesi anche la collaborazione con **Fondazione Cariplo** si è rafforzata ulteriormente, come del resto quella con **Regione Lombardia** e con gli **enti locali**, sia a livello provinciale che comunale. Insieme si è riflettuto su temi di interesse di tutti, in modo da intercettare i bisogni del territorio e da rispondere al meglio attraverso **reti di collaborazione** tra i servizi già attivi nel Lodigiano.



TANTE OCCASIONI DI INCONTRO

Nel 2022 la Fondazione Comunitaria ha incontrato spesso i suoi stakeholder. Al di là del contatto costante con gli enti istituzionali, si sono susseguiti **momenti di incontro** con la cittadinanza, attraverso eventi pubblici nei comuni o presso le associazioni. Come esempio possiamo citare la **conferenza** all'interno del corso dell'Unitre di Lodi, oppure la serata in cui il Circolo Lions di Lodi ha chiesto alla Fondazione un **intervento di presentazione** così da diffondere la conoscenza dell'ente e dei suoi servizi tra i soci del Club Service, ma le opportunità sono state molte di più. La vicinanza della Fondazione alle realtà del Terzo settore si è poi manifestata con una partecipazione continua agli **eventi di inaugurazione** dei progetti realizzati, che oltre che da celebrazione sono serviti anche quale occasione di **confronto e di progettazione per il futuro**.



LA FESTA DEL VOLONTARIATO

Nel 2022, dopo due anni di sosta causa pandemia, la Fondazione Comunitaria ha contribuito a rilanciare la *Festa del volontariato*, che si è svolta il 18 settembre 2022 in Piazza della Vittoria a Lodi, in collaborazione con la Fondazione Banca Popolare di Lodi e il CSV Lombardia Sud e con il supporto di Fondazione Caritas lodigiana. **Settantasette realtà tra associazioni ed enti del Terzo settore del territorio si sono riuniti a Lodi** per un evento corale, che è servito per stringere nuove reti solidali ma soprattutto è stato l'ennesima conferma di come negli ultimi anni la Fondazione Comunitaria ha voluto interpretare il proprio rapporto con il territorio.



MANO A MANO

“Fare Insieme per stare insieme”. Questo il motto del Progetto Mano a Mano, nato nel 2019 e sostenuto da Fondazione Cariplo, che nel corso del 2022 ha portato **centinaia di eventi aggregativi e di inclusione** in 11 comuni del Lodigiano.

Il progetto si è concluso a novembre 2022 e nell'ultimo anno ha visto le 8 realtà partner, tra cui la Fondazione Comunitaria, raccogliere i frutti di un lavoro iniziato prima della pandemia: si prevedeva infatti, attraverso un **lavoro di facilitazione**, di coinvolgere amministrazioni comunali, realtà del territorio, cittadini e migranti, nella **riqualificazione di 11 beni comuni**, spazi rigenerati a disposizione di tutta la comunità.

Alcune attività nate nell'ambito di Mano a Mano sono diventate **un punto di riferimento per le persone migranti** che vivono nel territorio, come i corsi per la preparazione all'esame della patente. Sotto il profilo della formazione e del lavoro, in 4 anni sono stati avviati **33 Percorsi verso l'autonomia**. Il 2022 di Mano a Mano è stato anche attività di **sensibilizzazione nelle scuole**, un **convegno** ed **eventi di raccolta fondi**, tra cui la cena multietnica *“Rimescolare con Cura”*.

mano a mano
fare insieme per stare insieme



IL PROGETTO
MANO A MANO
HA CONTRIBUITO
A COSTRUIRE
UN MODELLO
DI ACCOGLIENZA
PIÙ INCLUSIVO
E PARTECIPATO



EMBLEMATICI PROVINCIALI

La Fondazione Comunitaria ha veicolato la comunicazione del Bando Emblematici Provinciali 2022, un bando pubblicato in maniera congiunta con Fondazione Cariplo, grazie al quale vengono destinate risorse alla provincia di Lodi per progetti ritenuti particolarmente rilevanti. Gli esiti del bando sono stati resi noti nel 2023 e si riferiscono a **tre progetti** nei settori dell'**ambiente**, della **tutela del patrimonio** artistico e architettonico e dell'**inclusione**. Il **contributo totale** assegnato è stato **376mila euro**, per iniziative che sfiorano il **valore complessivo di 1 milione di euro**. Permetteranno la nascita di spazi più adatti all'accoglienza delle persone fragili, favoriranno la creazione di un luogo d'incontro per la comunità che valorizza la natura e i tesori architettonici lodigiani.

AGRICOLTURE SOCIALI 3.0

Mitigare gli effetti economici della pandemia, che ha creato nuova povertà nel Lodigiano, promuovendo il settore dell'Agricoltura Sociale in modo da **offrire agli individui fragili delle occasioni di formazione, di occupazione, di supporto**.

È questo l'obiettivo del progetto **AGRICOLTURE SOCIALI 3.0**, che la Fondazione Comunitaria di Lodi ha lanciato nel 2022 con la **formula innovativa della co-progettazione**. Dapprima ha pubblicato un avviso per la manifestazione di interesse sul tema dell'agricoltura sociale e della povertà, costruito in sinergia con l'Ufficio di Piano dell'Ambito di Lodi, così da sollecitare enti pubblici e privati del territorio a collaborare.

All'appello hanno risposto otto partner e quindici sostenitori, che hanno lavorato per mesi, suddivisi in tavoli tematici, e messo a punto un progetto che si svilupperà nel corso di due anni e sarà avviato nel 2023, promuovendo **diverse forme di intervento**: dall'orientamento e formazione alla creazione di nuove professionalità, dal sostegno individuale fino alla conciliazione tra vita e lavoro. Nel corso dell'attività saranno previsti **microeventi sul territorio ed eventi di comunità**. L'iniziativa è sostenuta da Fondazione Cariplo, Intesa San Paolo e Fondazione Peppino Vismara, che hanno messo a disposizione risorse per complessivi 363mila euro (incrementabili fino a 543mila).



PARTNER

- Coop Soc. L'Officina (capofila)
- Movimento Lotta Fame nel Mondo
- Fondazione Caritas Lodigiana
- Coop Soc. Famiglia Nuova
- Associazione Comunità Il Gabbiano
- Coop Soc. Il Pellicano
- Coop Soc. Il Mosaico Servizi
- Azienda speciale Consortile Servizi Intercomunali - in qualità di ente capofila dell'Ambito di Lodi

SOSTENITORI

- Fondazione Comunitaria di Lodi
- CSV Lombardia Sud
- Università degli Studi di Milano
- PTP Science Park
- Provincia di Lodi
- Società Agricola Agridue
- Fondazione Amici di Sissi
- Coop Soc. Il Ponte
- Coop Soc. Amicizia
- Comune di Livraga
- Comune di Casalpusterlengo
- Comune di Castelnuovo Bocca d'Adda
- Comune di Lodi Vecchio
- Comune di Turano
- Comune di Villanova del Sillaro



LE TESTIMONIANZE DI ALCUNI PROGETTI

Il cuore oltre l'ostacolo

UNITRE LODI APS



Mostre di fotografia, spettacoli teatrali e installazioni d'arte: **tre azioni** intese come **metafore per la ripresa dopo il lungo isolamento** provocato dalla pandemia. A proporre questa attività per **ritrovare socialità ed armonia** è stata l'Unitre di Lodi con il progetto Il cuore oltre l'ostacolo.

“Anzitutto abbiamo promosso una **mostra fotografica** di ispirazione naturalistica in cui si evidenziava come durante il lockdown la Natura e anche gli animali avessero recuperato degli spazi che normalmente erano appannaggio solo dell'uomo - racconta il direttore Unitre, Stefano Taravella - . Lo **spettacolo** che abbiamo promosso, invece, si intitolava “E quindi uscimmo a rivedere le stelle”, era sulla scia dell'anno dantesco e si è tenuto a palazzo San Cristoforo con interventi di vari artisti locali”. Infine all'interno del progetto è stata realizzata l'**opera intitolata l'Abbraccio**, dell'artista Alan Zeni, che adesso è posizionata proprio all'ingresso dell'ospedale di Lodi, per lanciare un **messaggio corale di speranza**.



Donazioni

3.635 €



Contributo

8.000 €



Costo totale progetto

16.057 €



Donazioni

16.550 €



Contributo

15.000 €



Costo totale progetto

66.160 €

Restauro pareti chiesa parrocchiale

PARROCCHIA DI S. ANDREA
APOSTOLO - CRESPIATICA



Il Lodigiano è costellato di piccole chiese parrocchiali, che custodiscono al loro interno secoli di storia e arte. Una tra queste è la Parrocchia di S. Andrea Apostolo, un vero **gioiello architettonico nel cuore di Crespiatica** risalente alla fine del XVI secolo, oggetto del restauro conservativo finanziato da Fondazione Comunitaria attraverso il primo bando 2021 per la tutela del territorio.

Costruita in onore dell'apostolo Andrea, conserva al suo interno dipinti risalenti al 1700, un organo monumentale di inizio '800, un altare barocco costruito dal lodigiano Giuseppe Giudici nel 1764 e numerosi affreschi di Francesco Carminati detto “il Soncino”.

La chiesa necessitava di un **intervento di riqualificazione** per riportare al loro stato originario volte, pareti e cappelle laterali, nonché di un intervento di rifacimento delle porzioni basali delle pareti, fortemente alterate da una costante risalita capillare di umidità dal terreno e da precedenti interventi restaurativi.



Verso Impatto Zero

IL PELLICANO SOCIETÀ
COOP. SOC. - CASTIRAGA VIDARDO



Ridurre il proprio **impatto ambientale** e rendersi **autonomi dal punto di vista energetico**: è la grande ambizione ecologica del progetto Verso impatto zero, presentato dalla coop sociale Il Pellicano di Castiraga Vidardo. Per abbattere i consumi di energia elettrica della cooperativa è stato predisposto un **nuovo impianto fotovoltaico** da 22 KW in supporto a quello preesistente da 40 KW. Così la struttura produce più di 60 KW di energia soddisfacendo circa l'80% del suo fabbisogno energetico. "Il nuovo impianto ha favorito un notevole abbattimento dei costi e ci permette nei mesi estivi di produrre fino al doppio di quanto consumiamo - racconta Enrico Castelvechio -. Attualmente l'eccedenza viene reintegrata nella rete elettrica nazionale e ci viene riconosciuta come credito, ma la nostra visione va oltre. Vogliamo ampliare l'impianto fotovoltaico fino a 100KW e acquistare batterie di accumulo per lo stoccaggio da usare nei mesi invernali. Per azzerare il nostro impatto".



Donazioni

4.660 €



Contributo

8.000 €



Costo totale progetto

25.246 €

ImpollinaLo. Api e comunità a Castelgerundo

MOVIMENTO PER LA LOTTA
CONTRO LA FAME NEL MONDO - LODI



Le api hanno un ruolo chiave nell'ecosistema, ma negli ultimi anni la loro sopravvivenza è stata messa a rischio. Il progetto ImpollinaLo ha puntato a tutelare e valorizzare il patrimonio naturale del territorio di Castelgerundo attraverso **la cura e la diffusione delle api**. Anche alla luce della loro capacità di monitorare la qualità dell'ambiente.

L'iniziativa aveva diversi obiettivi: promuovere la diffusione di **pratiche innovative di tutela e valorizzazione** delle risorse ambientali ispirate alla riduzione dell'impatto ambientale; sostenere **l'educazione e la sensibilizzazione ambientale**; accompagnare il territorio per garantire continuità anche dopo la conclusione del progetto.

L'ampia rete di partenariato del progetto è stata la chiave del suo successo. La componevano Movimento per la Lotta contro la Fame nel Mondo ODV (come capofila), Cooperativa Sociale Il Pellicano, Comune di Castelgerundo e Provincia di Lodi.



Donazioni

10.040 €



Contributo

20.000 €



Costo totale progetto

47.815 €

Appartamenti in centro

GRUPPO VOLONTARI AMICIZIA
ODV - CODOGNO



Un bar interno per la **socializzazione** e una stanza per la **stimolazione sensoriale**. Ci saranno anche questi **due luoghi speciali** a corredo degli spazi abitativi che la cooperativa Amicizia ha allestito a palazzo Perotti, l'ex Pretura di Codogno, trasformata in residenza per giovani disabili anche grazie al sostegno di Fondazione Cariplo e della Fondazione Comunitaria di Lodi.

Il progetto "Appartamenti in centro" ha permesso di acquistare gli arredi necessari per dieci camere, dove risiedono **persone con autismo e disturbi del neuro sviluppo**. Gli ambienti sono stati progettati per coniugare le esigenze della privacy con quelle di condivisione e socialità, prevedendo camere singole e ampi spazi di vita collettiva.

La struttura è inoltre dotata di **dispositivi domotici**, che risultano particolarmente adeguati ai bisogni delle persone con grave disabilità, per favorire il loro benessere-psicofisico. E per rendere la loro vita in autonomia ancora più semplice e priva di ansie.



Contributo

6.500 €



Donazioni

13.000 €



Costo totale progetto

60.000 €

Frontiera caffè

MAISOLI ODV - SALERANO



Pranzi, tombolate, tornei di carte, animazioni musicali e corsi di decoupage e di informatica. Sono stati questi i primi segnali che a Salerano c'erano **occasioni di svago e incontro per gli anziani**. Merito del progetto "Frontiera Caffè", presentato da Maisoli Odv di Salerano sul Lambro, che prevedeva una serie di **attività ricreative e di socializzazione**.

Le occasioni di svago sono state proposte dal settembre del 2019, poi con la pandemia sono state sospese e hanno ripreso al termine dell'emergenza sanitaria. Nel frattempo, però, agli anziani del paese sono state offerte attività di sostegno, in termini di assistenza e a supporto della campagna vaccinale.

Nonostante le difficoltà determinate dal Covid, il progetto è riuscito ad offrire aiuto alle persone fragilità e ha contribuito a **renderle più sicure e autonome**, nonché a stimolare le loro funzioni cognitive e a migliorare la qualità della loro vita.



Contributo

2.725 €



Donazioni

5.000 €



Costo totale progetto

10.245 €



6

UN LEGAME
DI GENEROSITÀ

“LA POSSIBILITÀ DI CREARE UN’ALLEANZA È DATA DAL FATTO CHE IL DONO HA UN VALORE NON SOLO MATERIALE, MA ANCHE SIMBOLICO, ESSENDO LEGATO AL DONATORE”

La raccolta fondi è uno dei punti chiave per la Fondazione Comunitaria di Lodi. È infatti una delle attività che le permette di entrare in relazione con la comunità e attraverso la quale rende partecipe le persone che, donando a favore di un’iniziativa, hanno la possibilità di esprimere il loro interesse per un settore specifico o per determinate cause sociali.

Uno dei principali strumenti che la Fondazione adotta è quello dei bandi a raccolta, grazie ai quali le persone sono chiamate a dimostrare con un **gesto di generosità** la propria preferenza ai progetti. In questo modo si genera una relazione che si basa sulla fiducia e sottende una voglia di impegnarsi, condividendo prospettive per il futuro del territorio. L’attività della Fondazione non si riduce quindi a garantire un sostegno economico ai progetti, ma **mette in connessione**, attraverso il **dono**, chi vuole contribuire alla **crescita del bene comune** e le realtà che con le loro attività forniscono **risposte concrete ai bisogni delle persone**.

La Fondazione può fornire al donatore **diversi strumenti a misura di ogni possibilità**, utili per partecipare alla crescita di un benessere sociale condiviso, nel pieno rispetto della sua volontà. Attraverso la Fondazione è quindi possibile esprimere la propria generosità e avere un **impatto concreto sul territorio**.

Privati cittadini, imprese, istituzioni ed Enti Non profit: **tutti possono diventare protagonisti di una positiva storia di generosità**.



OPPORTUNITÀ PER COLLABORARE



PROGETTI IN CORSO

Partecipa alla raccolta fondi per la realizzazione di specifiche iniziative



FONDI ATTIVI

Scegli di sostenere le finalità di un fondo già attivo o apri un fondo con gli obiettivi che preferisci



LASCITI

Lascia un'impronta indelebile nella tua comunità



5X1000

Inserisci il codice fiscale della Fondazione nella tua dichiarazione dei redditi



FONDI NUOVI

Stabilisci il nome e le finalità che preferisci



LA FONDAZIONE

Supporta la Fondazione nelle sue attività a favore del territorio lodigiano

COME DONARE



BOLLETTINO

Su conto corrente postale numero **39797667**



BONIFICO BANCARIO

presso:

- BANCA INTESA SANPAOLO
IBAN: IT31T0306909606100000010657
- BANCA BPM
IBAN: IT28F0503420302000000158584
- BANCA CENTROPADANA CREDITO COOPERATIVO
IBAN: IT70U0832420301000000018127
- BANCO POSTA
IBAN: IT10P0760101600000039797667



ON-LINE con PayPal sul sito **www.fondazioneiodi.org**

BENEFICI FISCALI

Una **PERSONA FISICA** può scegliere se:

- **dedurre dall'imposta lorda** il 30% dell'importo donato, fino ad un massimo complessivo annuale pari a 30.000,00 € (art. 83, comma 1 del D. Lgs. 3 luglio 2017, n. 117);
- **dedurre dal reddito complessivo netto** le donazioni per un importo non superiore al 10% del reddito complessivo dichiarato (art. 83, comma 2 del D. Lgs 3 luglio 2017, n.117).

Un'**IMPRESA** può:

- **dedurre dal reddito complessivo netto** le donazioni per un importo non superiore al 10% del reddito complessivo dichiarato (art. 83, comma 2 del D. Lgs 3 luglio 2017, n.117).





DONA ORA

SCANNERIZZA IL QR CODE!

È importante specificare nella causale il progetto o il fondo che si vuole sostenere

La Fondazione **promuove la cultura del dono** e della moderna filantropia, affiancando il donatore nella scelta dei progetti sociali e culturali e delle iniziative che meglio possano rappresentare i suoi valori e i suoi ideali, garantendo efficacia ed efficienza nell'utilizzo delle risorse donate e nel raggiungimento degli obiettivi.

IL DONO È IN PRIMIS PARTECIPAZIONE

Avvicinare le persone al dono significa infatti consolidare la **coesione sociale**, garantire una maggiore attenzione e sensibilità ai bisogni sociali dei più fragili e incentivare la popolazione **a prendersi cura del bene comune**, rendendo così il Lodigiano più bello, più forte e più sostenibile.

Il donatore trova nella Fondazione Comunitaria di Lodi un **punto di riferimento** attraverso il quale conoscere l'operato di molte realtà Non profit che realizzeranno concretamente iniziative sul territorio in diversi ambiti di intervento.

Il ruolo della Fondazione di Comunità è infatti **affiancare il donatore** nell'intercettare i progetti che meglio rispecchiano i suoi ideali e garantire al contempo che le risorse donate vengano utilizzate secondo i principi di **efficacia ed efficienza**, riportando al donatore quello che grazie al suo aiuto è stato possibile realizzare.





LA RACCOLTA FONDI NEL 2022

Il 2022 ha visto la Fondazione interfacciarsi con un'altra emergenza, quella legata all'inizio della guerra in Ucraina. Il Lodigiano, come altri territori, è stato meta di persone in fuga dal proprio paese e le realtà sociali locali hanno messo in campo alcuni interventi di aiuto.



Anche in questa occasione la Fondazione Comunitaria di Lodi, su impulso di Fondazione Cariplo, ha deciso di **attivare una raccolta fondi specifica** sulle situazioni di marginalità, per dare un sollievo alle persone che si sono trovate a vivere lontano da casa. Con la campagna **“Un aiuto per l’Ucraina”** realizzata in collaborazione con Fondazione Caritas Lodigiana e il quotidiano locale Il Cittadino di Lodi, insieme all’Ufficio di Piano di Lodi, la Fondazione Comunitaria ha quindi lanciato un appello a tutta la comunità per supportare iniziative che, giorno dopo giorno, si sono strutturate a livello locale in risposta ai bisogni dei profughi ucraini.

Le donazioni raccolte sul Fondo Accoglienza Ucraina sono state complessivamente 110.562,55€ (di cui 79.686 € di Fondazione Cariplo e 500€ trasferiti dal Fondo Presidente Domenico Vitaloni) e sono state utilizzate per sostenere **progetti rivolti a minori e famiglie**, anche a supporto di situazioni di disabilità fisica o cognitiva. Tutti i dettagli relativi alla destinazione delle risorse sono disponibili nella sezione delle erogazioni.

Le conseguenze della pandemia hanno continuato a farsi sentire anche nel 2022 e per dare risposte concrete la Fondazione Comunitaria ha proseguito **la raccolta fondi a favore del Fondo Nuove povertà**, nato nel 2021 per contrastare le situazioni di marginalità scaturite o accentuatesi durante l'emergenza Covid.

Una costante lettura dei bisogni, resa possibile anche grazie alla consolidata collaborazione con l’Ufficio di Piano di Lodi, ha fatto emergere una crescita ulteriore delle situazioni di marginalità e proprio in vista di nuovi interventi la Fondazione continua l’implementazione del Fondo sia grazie **alla ricomposizione di risorse territoriali di Fondazione Cariplo che grazie alla generosità e all’altruismo di cittadini e imprese.**

Molte le persone che hanno deciso di donare per aiutare le persone in difficoltà e altrettanto numerose le amministrazioni comunali che hanno condiviso la volontà di unire le forze per progettare interventi di lunga durata e di grande impatto sociale, come il progetto *“Una Comunità per il Lavoro”*.

COMPOSIZIONE FONDO NUOVE POVERTÀ

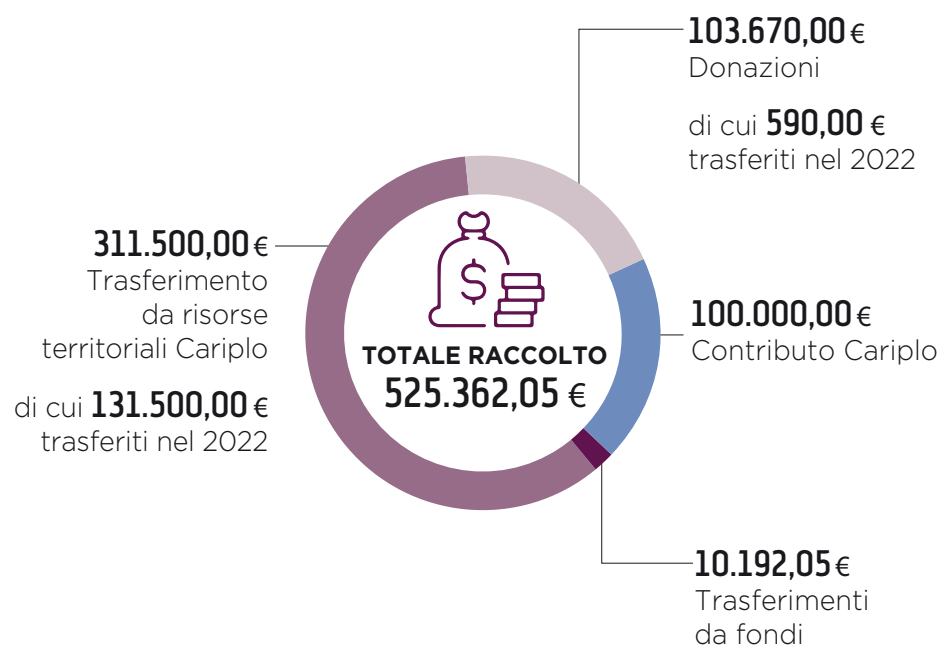

Il Fondo, che ha già permesso di sostenere **5 progetti** di grande impatto sociale, rappresenta ancora oggi un contenitore di risorse che serviranno per realizzare ulteriori interventi di sistema il più possibile **integrati con i servizi** già esistenti sul territorio.



Per tutto il 2022 è **proseguita anche la raccolta fondi destinata ai progetti** per i quali il Consiglio di Amministrazione della Fondazione ha stanziato un contributo attraverso i Bandi 2022. Il ruolo di intermediazione della Fondazione permette di accorpare le risorse e dare la possibilità agli Enti Non profit beneficiari, di realizzare attività a favore della comunità.

Le **donazioni raccolte** complessivamente a favore dei progetti sostenuti tramite i Bandi 2022 e che quindi contribuiscono alla buona riuscita delle attività ammontano a **233.753,23 €**.



Accanto a queste campagne specifiche è continuata la **raccolta fondi nell'ambito del progetto *Mano a Mano*** del programma "Welfare in azione" di Fondazione Cariplo. Da gennaio a novembre 2022 le azioni di attivazione della cittadinanza realizzate nei territori coinvolti nel progetto (l'Unione dei Comuni Lombarda dell'Oltre Adda Lodigiano, Cervignano d'Adda, Brembio, Casalpusterlengo, Orio Litta, Graffignana, Caselle Landi, Castelnuovo Bocca d'Adda e Massalengo), cui si sono affiancate le attività del team di raccolta fondi, hanno permesso di racimolare 6.450€, destinati a Percorsi verso l'Autonomia.

Si tratta di progetti individualizzati di integrazione che prevedono il sostegno per l'esame della patente, un tirocinio, uno strumento tecnico o un aiuto per l'affitto, destinati a 33 persone migranti accolte nel Lodigiano. Ogni piccolo traguardo raggiunto ha permesso di **avvicinarsi al loro sogno di autonomia e stabilità**.

Un'altra iniziativa che nel 2022 ha coinvolto la cittadinanza è stata la raccolta fondi per il **"Progetto Vanna"**, attivata con l'associazione Il Samaritano OdV e l'ASST di Lodi, in memoria della scomparsa Giovanna Alquati, vicepresidente della Fondazione e volontaria del Samaritano.

Grazie alle donazioni di chi ha voluto sostenere questa campagna sono stati raccolti complessivamente **14.885 euro**, ai quali si è aggiunto il contributo di 30.000 euro della Fondazione Comunitaria per **l'acquisto di un ecografo di ultima generazione** destinato in comodato d'uso gratuito al **Servizio di Senologia presso l'Ospedale di Codogno**. Numerosi privati, imprese, associazioni ed enti del territorio hanno donato esprimendo vicinanza e generosità e hanno collaborato alla buona riuscita dell'iniziativa.

Il nuovo ecografo, che ha sostituito quello utilizzato prima del progetto, permette oggi di effettuare una diagnostica più approfondita e **nel 2022** ha consentito di realizzare **427 ecografie bilaterali e 210 ecografie monolaterali**.

Risponde così a un'esigenza considerata fondamentale dal territorio, quella di **garantire un presidio di prevenzione oncologica** per le donne, soprattutto per quelle che non hanno la possibilità di recarsi in autonomia nei grandi poli ospedalieri.

Sempre nel 2022 sono arrivate nuove donazioni a favore del progetto **"Nuovo Oratorio di Maleo"**, della Parrocchia Santi Gervasio e Protasio Martiri, grazie alla campagna attiva nell'ambito dello strumento **"Donare è partecipare"**. Il progetto consiste nella riqualificazione del centro parrocchiale dell'oratorio di Maleo, per **creare un luogo consono alla realizzazione di iniziative di aggregazione**, socializzazione e incontro tra famiglie, persone in difficoltà, immigrati e giovani.

Un altro **fondo** che è stato alimentato nel 2022 è quello dei **Benefattori del Lodigiano**, sul quale sono state fatte confluire le donazioni raccolte durante la presentazione del libro **"I Benefattori del Lodigiano"**, scritto da Ferruccio Pallavera e Angelo Stroppa. Un volume di oltre 1000 pagine in cui si racconta la storia della beneficenza nel territorio, realizzato con il sostegno della Fondazione

Comunitaria che ha voluto celebrare anche così i suoi **vent'anni insieme alla comunità**. Le presentazioni del libro e la raccolta fondi ad esso connessa continueranno anche nel 2023.

Accanto alla raccolta fondi per progetti la Fondazione ha organizzato un **corso sulla promozione del dono** rivolto ai rappresentanti delle realtà che hanno un fondo aperto presso di essa, con la finalità di **diffondere a tutta la comunità la cultura del dono** e di dotare gli Enti del Terzo settore, di competenze specifiche su comunicazione e campagne.

Il corso ha avuto una durata complessiva di 16 ore ed è stato realizzato con la collaborazione della Fondazione Italia per Il Dono, che ha messo a disposizione professionisti esperti in materia di fundraising per spiegare ai **10 partecipanti** gli elementi utili a pianificare una **campagna di raccolta fondi** efficace.

La Fondazione nel 2022 si è inoltre attivata per promuovere le donazioni del **5x1000**, chiedendo ai suoi stakeholders di inserire il codice fiscale corrispondente nella dichiarazione dei redditi 2022 e contribuire così alla buona riuscita dei molti progetti che la fondazione stessa sostiene durante l'anno. Nel 2022 ha ricevuto la somma corrispondente all'anno fiscale 2021 per un importo complessivo di **1.490,02€**.

Non è invece stata portata avanti l'attività correlata ai lasciti, seppur si continui a considerare questo strumento un'interessante opportunità rivolta a chi vuole contribuire in maniera perpetua al benessere sociale, ma anche al mantenimento della cultura locale e alla conservazione dell'ambiente, lasciando così un'impronta indelebile di sé e del proprio amore per la Comunità in cui ha vissuto.





Numero donatori
732

RACCOLTA FONDI

DATI DEL 2022



Totale raccolto
362.627,58 €



Numero donazioni
856



SUDDIVISIONE IMPORTI PER STRUMENTO



Fondo Nuove povertà
590,00 €



Fondo Accoglienza Ucraina
30.376,55 €



Altri fondi
72.522,90 €



Donare è partecipare
3.000,00 €



Bando*
239.763,11 €



Progetto Vanna
14.885,00 €



5 x 1000
1.490,02 €

*comprese donazioni a progetti approvati con bandi di anni precedenti

TIPOLOGIA DI DONATORE

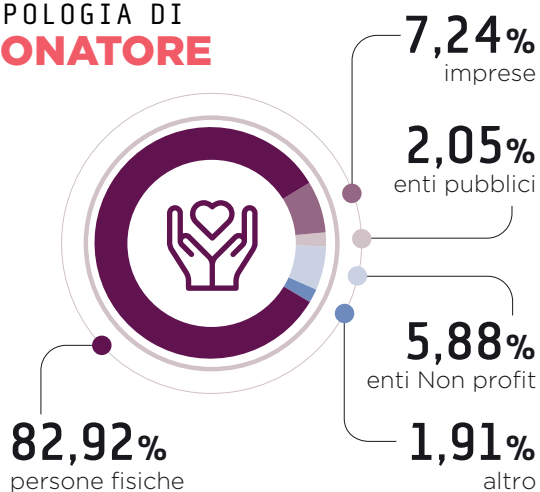

MODALITÀ DI DONAZIONE



DESTINAZIONE PER SETTORE





FARE DEL BENE FINO IN FONDO

Il fondo è uno strumento di grande utilità per chiunque voglia **contribuire al benessere della comunità che ha a cuore**: sostenendo una causa particolare, una determinata zona del proprio territorio o un'organizzazione Non profit di cui condivide obiettivi e attività. Attraverso la Fondazione Comunitaria è possibile donare assicurandosi che le **proprie volontà** vengano rispettate e beneficiando delle **agevolazioni fiscali**, nella garanzia della massima trasparenza.



I vantaggi di un fondo:



SEMPLICITÀ

basta una scrittura privata con la quale il fondatore stabilisce il nome del fondo e le finalità;



ECONOMIA

nessun costo di gestione, ma vantaggio dei benefici fiscali;



OTTIMIZZAZIONE

rendite maggiori derivanti dagli investimenti complessivi della fondazione;



SODDISFAZIONE

la scelta delle erogazioni spetta al fondatore in linea con le attività della Fondazione;



FLESSIBILITÀ

possibilità di donare una somma di denaro e di destinarla ad un progetto in un secondo momento;



SICUREZZA

monitoraggio da parte della Fondazione sull'effettiva realizzazione delle attività sostenute.

LE DUE TIPOLOGIE DI FONDI:



FONDO CORRENTE

Con questa tipologia si crea una disponibilità che può essere immediatamente destinata a sostegno delle attività di un Ente Non Profit, oppure rimanere depositata presso la Fondazione finché il fondatore individua e segnala un progetto da finanziare.



FONDO PATRIMONIALE

Con questo fondo il fondatore mette le basi per un aiuto che sarà duraturo nel tempo, favorendo lo sviluppo della comunità in cui vive. La sua donazione genererà infatti una rendita che potrà essere erogata a favore delle attività di uno o più Enti Non profit o destinata all'incremento del Fondo stesso.

La costituzione di un fondo può essere anche il risultato di un lascito nel testamento a favore della Fondazione: il testamento diventa così occasione di solidarietà.

E SE NON SI VOLESSE APRIRE UN NUOVO FONDO?

Il donatore può decidere di contribuire al benessere della sua comunità anche donando su un fondo già esistente, scegliendo la finalità che più si avvicina alla sua sensibilità personale in uno dei settori di intervento della Fondazione.



OGNI DONATORE PUÒ SCEGLIERE
IL FONDO PIÙ VICINO
ALLA PROPRIA SENSIBILITÀ



I FONDI PATRIMONIALI

Il patrimonio della Fondazione è composto da diversi Fondi patrimoniali che sono stati costituiti negli anni, attraverso donazioni liberali da parte di privati cittadini o Enti territoriali. Il patrimonio è intoccabile ma grazie agli investimenti e al beneficio di scala, ogni anno il Fondatore ha a disposizione delle rendite che può destinare ad attività Non profit secondo le finalità preferite.

I Fondi aperti presso la Fondazione al 31/12/2022 sono 10:

FONDO COMUNE DI SANT'ANGELO LODIGIANO

PATRIMONIO 54.453,67 €

FONDO FRANCO GRISI

PATRIMONIO 105.597,90 €

FONDO LINO TOLLINI

PATRIMONIO 239.596,21 €

FONDO PROVINCIA DI LODI

PATRIMONIO 185.786,01 €

FONDO LUIGI CORAZZA

PATRIMONIO 307.449,18 €



FONDO DON LEANDRO ROSSI

PATRIMONIO 109.588,04 €

FONDO GINO E CLORINDA POLENGHI

PATRIMONIO 1.333.910,53 €

FONDO MARIA EMILIA MORO

PATRIMONIO 20.000,00 €

FONDO CARLO DACCÒ

PATRIMONIO 24.480,00 €

FONDO SAN BASSIANO

PATRIMONIO 355.090,51 €



I FONDI CORRENTI DI EROGAZIONE

Ogni donatore, impresa o ente Non profit può decidere di aprire un fondo corrente, un deposito duraturo che gli permette di raccogliere donazioni durante tutto l'anno con l'obiettivo di sostenere finalità specifiche, definite dal fondatore stesso.

I Fondi correnti attivi presso la Fondazione al 31/12/2022 sono 16:

- FONDO BENEFATTORI DELLA COMUNITÀ
- FONDO PRESIDENTE DOMENICO VITALONI
- FONDO ARTE E CULTURA
- FONDO INSIEME
- FONDO UGUALI DOVERI
- FONDO UNITRE
- FONDO UMANITÀ LODIGIANA IN CAMMINO
- FONDO OPERE PIE DI CODOGNO
- FONDO A.L.O.R. ASS. LOD. DI OSSIGENOTERAPIA RIABILITATIVA
- FONDO CASTELNUOVO: IL PAESE TRA I DUE FIUMI
- FONDO S.CHIARA: UN LUOGO, UNA COMUNITÀ
- FONDO LA FOTOGRAFIA COME CULTURA
- FONDO DELLA COMUNITÀ DI CASALPUSTERLENGO
- FONDO DELLA COMUNITÀ DI TURANO LODIGIANO
- FONDO PLATEA PALAZZO GALEANO
- FONDO OPERE PARROCCHIALI S.GUALTERO



CONTINUA LA RACCOLTA A FAVORE DEL FONDO DI SOLIDARIETÀ DELLA DIOCESI DI LODI PER FAMIGLIE IN DIFFICOLTÀ

7

BILANCIO D'ESERCIZIO E RELAZIONE DI MONITORAGGIO

La Fondazione ha adeguato il bilancio d'esercizio chiuso il 31/12/2022 alle nuove disposizioni emanate dall'art.13, co.1, del Codice del Terzo settore, dal DM 5 Marzo 2020 e dai principi contabili nazionali - OIC 35 ETS.

In ossequio al principio contabile rappresenta i dati del 2022 comparati con quelli relativi all'anno 2021.

Si precisa che, all'interno del variegato mondo degli Enti del Terzo settore (OdV, APS, Onlus, Cooperative Sociali, ecc.), le Fondazioni di Comunità si inseriscono nei fatti come "enti filantropici" erogativi e non operativi, che si differenziano dagli altri soprattutto per la caratteristica di attuare forme di "intermediazione filantropica".

È stato quindi applicato ed interpretato lo schema di bilancio previsto dalla normativa per dare una rappresentazione veritiera dell'attività svolta, utilizzando la Relazione di missione per dare conto delle scelte fatte e delle politiche contabili adottate, tenendo in considerazione il fatto che lo schema di bilancio e i principi contabili fanno riferimento a una tipologia di ETS generica e non a una tipologia specifica di ETS come quelli che operano nell'ambito della filantropia attraverso erogazioni anziché attraverso operatività diretta.



LA VERSIONE INTEGRALE DI BILANCIO D'ESERCIZIO
E LA RELAZIONE DEI REVISORI SONO DISPONIBILI
SUL SITO WWW.FONDAZIONELODI.ORG

STATO PATRIMONIALE

ATTIVO

	2022	2021
A) QUOTE ASSOCIATIVE O APPORTI ANCORA DOVUTI	0,00	0,00
B) IMMOBILIZZAZIONI	382.532,21	43.257,52
I - Immobilizzazioni immateriali	0,00	0,00
II - Immobilizzazioni materiali	382.532,21	43.257,52
III - Immobilizzazioni finanziarie	0,00	0,00
C) ATTIVO CIRCOLANTE	19.610.908,43	21.867.184,70
I - Rimanenze	0,00	0,00
II - Crediti	1.773.037,03	1.504.575,98
III - Attività finanziarie che non costituiscono immobilizzazioni	17.414.725,47	19.401.123,05
1) partecipazioni in imprese controllate	0,00	0,00
2) partecipazioni in imprese collegate	0,00	0,00
3) altri titoli	17.414.725,47	19.401.123,05
3.1) Titoli di stato	995.103,30	1.351.917,20
3.2) Fondi comuni di investimento	995.568,18	1.053.896,53
3.3) Gestioni patrimoniali	15.424.053,99	16.995.309,32
IV - Disponibilità liquide	423.145,93	961.485,67
D) RATEI E RISCONTI ATTIVI	11.239,21	12.623,24
TOTALE ATTIVO	20.004.679,85	21.923.065,46

PASSIVO

	2022	2021
A) PATRIMONIO NETTO	18.537.099,93	20.366.992,62
I - Fondo di dotazione dell'ente	55.000,00	55.000,00
II - Patrimonio vincolato	18.482.099,93	20.311.992,62
1) riserve statutarie	0,00	0,00
2) riserve vincolate per decisione degli organi istituzionali	18.482.099,93	20.311.992,62
2.1) Fondi patrimoniali	17.485.703,07	17.485.087,63
2.2) Riserve	-292.125,93	1.344.249,58
2.3) Disponibilità per attività	1.288.522,79	1.482.655,41
3) riserve vincolate destinate da terzi	0,00	0,00
III - Patrimonio libero	0,00	0,00
IV - Avanzo/Disavanzo d'esercizio	0,00	0,00
B) FONDI PER RISCHI E ONERI	13.206,69	10.950,03
C) TRATTAMENTO DI FINE RAPPORTO DI LAVORO SUBORDINATO	47.310,92	37.182,72
D) DEBITI	1.391.655,47	1.493.731,93
Debiti verso fornitori	2.046,77	9.772,94
Debiti tributari	3.445,05	6.871,11
Debiti verso istituti di previdenza e di sicurezza sociale	5.840,68	6.727,71
Debiti verso dipendenti e collaboratori	8.560,32	18.459,22
Altri debiti	1.371.762,65	1.451.900,95
E) RATEI E RISCONTI PASSIVI	15.406,84	14.208,16
TOTALE PASSIVO	20.004.679,85	21.923.065,46



RENDICONTO GESTIONALE

	2022	2021
A) COSTI E ONERI DA ATTIVITÀ DI INTERESSE GENERALE		
Materie prime, sussidiarie, di consumo e di merci	28.608,49	21.127,68
Servizi, consulenze e prestazioni professionali	150.126,16	100.967,82
Godimento di beni di terzi	14.621,79	14.858,91
Personale	178.033,84	157.551,02
Ammortamenti	32.439,49	27.035,41
Oneri diversi di gestione	1.103.603,48	987.619,28
Accantonamento a riserva vincolata per decisione degli organi istituzionali	0,00	1.021.473,70
Utilizzo riserva vincolata per decisione degli organi istituzionali	-193.517,18	0,00
TOTALE	1.313.916,07	2.330.633,82
B) COSTI E ONERI DA ATTIVITÀ DIVERSE		
TOTALE	0,00	0,00
C) COSTI E ONERI DA ATTIVITÀ DI RACCOLTA FONDI		
TOTALE	0,00	0,00
D) COSTI E ONERI DA ATTIVITÀ FINANZIARIE E PATRIMONIALI		
Su rapporti bancari	2.989,80	1.716,26
Da altri beni patrimoniali	104.897,68	389.097,08
TOTALE	107.887,48	390.813,34
E) COSTI E ONERI DI SUPPORTO GENERALE		
TOTALE	0,00	0,00
TOTALE ONERI E COSTI	1.421.803,55	2.721.447,16

	2022	2021
A) RICAVI, RENDITE E PROVENTI DA ATTIVITÀ DI INTERESSE GENERALE		
Erogazioni liberali	1.110.747,13	2.136.764,67
<i>da Fondazione Cariplo</i>	739.686,00	1.235.000,00
<i>da Enti Pubblici</i>	23.423,88	21.151,28
<i>da altri soggetti</i>	347.637,25	880.613,39
Proventi del 5 per mille	1.490,02	1.781,87
Altri ricavi, rendite e proventi	144.996,88	1.938,88
TOTALE	1.257.234,03	2.140.485,42
<i>Avanzo/Disavanzo attività di interesse generale (+/-)</i>	-56.682,04	-190.148,40
B) RICAVI, RENDITE E PROVENTI DA ATTIVITÀ DIVERSE		
TOTALE	0,00	0,00
<i>Avanzo/Disavanzo attività diverse (+/-)</i>	0,00	0,00
C) RICAVI, RENDITE E PROVENTI DA ATTIVITÀ DI RACCOLTA FONDI		
TOTALE	0,00	0,00
<i>Avanzo/Disavanzo attività di raccolta fondi (+/-)</i>	0,00	0,00
D) RICAVI, RENDITE E PROVENTI DA ATTIVITÀ FINANZIARIE E PATRIMONIALI		
Da rapporti bancari	788,80	0,00
Da altri investimenti finanziari	163.780,72	580.961,74
TOTALE	164.569,52	580.961,74
<i>Avanzo/Disavanzo attività finanziarie e patrimoniali (+/-)</i>	56.682,04	190.148,40
E) PROVENTI DI SUPPORTO GENERALE		
TOTALE	0,00	0,00
<i>Avanzo/Disavanzo attività di supporto generale (+/-)</i>	0,00	0,00
TOTALE PROVENTI E RICAVI	1.421.803,55	2.721.447,16
<i>Avanzo/Disavanzo d'esercizio prima delle imposte (+/-)</i>	0,00	0,00
<i>Imposte</i>	0,00	0,00
<i>Avanzo/Disavanzo d'esercizio (+/-)</i>	0,00	0,00

RELAZIONE DI MONITORAGGIO DELL'ORGANO DI CONTROLLO

Il Collegio dei Revisori ha proceduto al controllo ed al monitoraggio del Bilancio sociale chiuso al 31 dicembre 2022, il secondo della Fondazione che costituisce ulteriore documento di comunicazione e informativa.

Il Bilancio sociale deve essere redatto in conformità alle disposizioni di cui all'articolo 14, comma 1 del Decreto legislativo 3 luglio 2017, n.117 (Codice del Terzo settore) ed in osservanza alle "Linee guida per la redazione del bilancio sociale degli enti del Terzo settore", adottate con il Decreto del 4 luglio 2019 dal Ministero del Lavoro e delle Politiche Sociali. Deve includere una relazione dell'organo di controllo sulla conformità a tali linee guida e sul monitoraggio dell'osservanza delle finalità di utilità sociale perseguite dalla Fondazione.

L'Organo di controllo con le funzioni enunciate dall'art. 30, comma 7 del D.lgs. 117/2017 sarà operativo con l'entrata in vigore del nuovo statuto, condizionata dall'iscrizione della Fondazione all'istituendo Registro Unico Nazionale del Terzo settore (RUNTS), che dovrà avvenire entro il 31 marzo dell'anno successivo al rilascio dell'Autorizzazione della Commissione europea del regime fiscale previsto dal Codice del Terzo settore. In attesa dell'iscrizione il Collegio dei Revisori della Fondazione predispone la Relazione sul monitoraggio e l'Attestazione di conformità.

Ai sensi dell'art. 30 comma 7 del D.lgs. 117/2017 il Collegio dei Revisori, nel corso dell'esercizio, ha vigilato e ha potuto verificare, attraverso l'analisi dei documenti contabili ed amministrativi, nonché mediante colloqui con i soggetti interessati, l'osservanza delle finalità di utilità sociale da parte della Fondazione Comunitaria della Provincia di Lodi Onlus - con particolare riguardo alle di-

sposizioni contenute nell'art. 10 del D.lgs. 460/97 in relazione alla qualifica di Onlus della Fondazione.

A seguito di tali verifiche il Collegio può confermare che:

- la Fondazione ha svolto le attività istituzionali di interesse generale di cui all'art. 5, comma 1 del D.Lgs. 117/2017 in via esclusiva, nel rispetto delle finalità statutarie e in conformità alle disposizioni contenute nell'art. 10 del D.lgs. 460/97;
- nell'attività di raccolta fondi la Fondazione ha rispettato i principi di verità, trasparenza e correttezza nei rapporti con i sostenitori ed il pubblico;
- la Fondazione non ha perseguito finalità di lucro, anche soggettivo, ed ha rispettato il divieto di distribuzione, anche indiretta di utili, avanzi di gestione, fondi e riserve a fondatori, lavoratori e collaboratori, amministratori ed altri componenti degli organi sociali ai sensi del comma 6 dell'art. 10 del D.Lgs. 460/97;
- il patrimonio, comprensivo di tutte le sue componenti, quali ricavi, rendite, proventi ed entrate comunque denominate, è destinato esclusivamente allo svolgimento delle attività statutarie.

Il Collegio dei Revisori

*Dott. Carabelli Pierluigi
Rag. Marcobelli Roberto
Rag. Monteverdi Francesco*

TESTI A CURA DI

Staff della Fondazione

PROGETTO GRAFICO A CURA DI

Withub SpA

www.withub.it

FOTOGRAFIE DI

Pasqualino Borella, Alberto Dedè e Matteo Cavalleri.

Si ringraziano gli Enti beneficiari per aver condiviso le foto relative ai loro progetti.

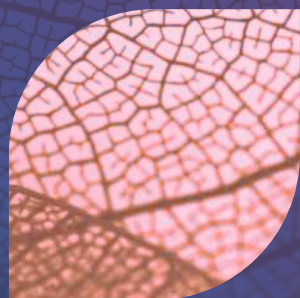

BILANCIO SOCIALE

FONDAZIONE COMUNITARIA DELLA PROVINCIA DI LODI - ONLUS



Corso Vittorio Emanuele II, 17 - 26900 Lodi



C.F. 92540860159



0371.432726



info@fondazioneLodi.org



www.fondazioneLodi.org



[@FondazioneLodi](https://www.instagram.com/FondazioneLodi)